臺灣日日新報 夕刊
五月十日
夕刊定價一部貳錢
發行兼編輯人 佐々木
發行所 臺北市榮町四丁目 臺灣日日新報社

銘酒 楓白鹿

「總督の權限擴張 折衝は當然やる」

初上京の小林總督 當面の諸問題を語る

林内閣に對する挨拶と當面の政務打合せの為め小林總督は十日午前八時二十二分台北驛發官民多數の見送り裡に中村秘書官、大野事務官を随へ同日出帆の商船蓬萊丸で初上京の途に上つたが、同總督は車中往訪の記者團との間に上京の要務、南洋巡歷、地方長官會議、台拓の土地政策、金融統制、臺灣語、その他につき大要左の如き問答を試みた

問…上京の用向きは?

答…マア所謂政務の打合せと思つて貰へばいい、林内閣が出來てから未だ一度も閣僚諸公と會つて話した事が無いので自分が今考へて居る通りで台湾統治がいいか如何かを新内閣に聞かねばならん、其他打合せて決めねばならん事があるのでその相談が主たる用向きだ、尚御許しが得られれば、陛下に拜謁を願つて台湾の現狀を奏上し度いと思つてゐるが宮中の御都合で如何なるか判らん

問…南洋訪問を正式に決定して來られますか

答…話はどの道出ると思ふが各方面に問合せたり何かせねばならんので滞京中にはつきり決定し得るかは疑しい

官吏の減俸復活

問…官吏の減俸復活の要望が島内にもあるやうですがその旨を内閣にお傳へになりますか

答…勿論要望した事だから減俸の復活は官吏としては望んでゐるだらうナー、併し前の減俸は百円以上のものだけで何でも夫で年に八百万円とかを浮かしたんだが今度増俸するとなると減俸された者に對する復活と云ふだけに限る訳には行くまい、増給の必要はむしろ百円以下の者にあるのでさうなると數が多いから簡單にはゆくまい

問…台湾總督の權限擴張と云ふ声が強いやうですが夫につき折衝されますか

答…權限擴張の話は前からやつて居るから當然話は出るだらう

臺拓の土地支配

問…台拓の土地の一元的支配の要望を如何考へられますか

答…廣い區域で大資本でやるべき所は台拓にやつて貰はねばなるまい、勞力と資本が足りない為に開發の遅れてゐる所も相當多いんだから、何も小さい所まで台拓もやり度いと云ふんぢやあるまい、國家の為になるやうに開墾するのが台拓の使命なんでその後は台拓でやるなり他の會社なり、そこは仕事の性質上適宜にやればよい、一元化と云つても台拓が台湾の土地を横領すると云ふ意味ぢやないんだよ

金融は中央で統制

問…台銀副頭取の更迭については何も總督府に相談がなかつたと云ふので官民の中堅層では金融監督權を總督に付與すべしとの声が強いやうですが法規を改正して監督權を總督が握るやうにする御考はないですか

答…日本の銀行並融は大藏省が統制するのが建前だから法規を改正する事は出來まい、總督府には銀行監督官があるんだから意思の疏通を圖つてやつて貰ひ度い位の事は云へるだらう、日本の銀行は矢張り大藏省に統制して置かねばならない

問…選擧の結果無産黨の進出に付ては…

答…まあそれが自然だらうネ…

問…政局は混沌として居るやうですが見透しはついてゐますか

答…政局の見透しはついて居るよ曰く「林内閣は頑張る」とネハハ此處で總督中央の政局を睨んで大きく笑ふ

臺灣語で海外發展は不能

問…地方長官會議の答申につき一部で問題にして居るやうですが

答…さう云ふ話は聞いたが、速記録がやつと昨日出來たのでよく見たが問題になつてゐる、川村君や大磐君の答申には何も妙な所はない、大磐君の性声が小さいので會場では漢文欄や、台湾語が如何とか位しか聞へなかつたが、速記録をみると「お恥しい話だが三年前には漢文欄廢止に反對の意見を持つてゐた事がある、即ち南方發展には漢字が必要ではないかと云つた理由から、併し總督府で夫等の点をよく研究された結果廢止に決定したので自分の考への考へ方が少し足りない点があつた」と云つた意味の懺悔話だつた訳であの問題が新聞に出たので大磐君は帰りに自分の所に寄つて過去の懺悔話をして居たよ、事實自分(總督)は海外進出は日本人として進出して貰ひ度いと考へてゐる、海外進出に台湾語が必要だ等と云つても台湾語で南洋の六百万の華僑に話が出來る等と考へるのは大間違で、福建省だけでも二十三もの方言がある位で台湾語は福建の一部の泉州、漳州の方言に似てゐると云つた程度のものだ、假に支那の海岸に一億の人が居るとしてその一億の人達と話が出來る訳ぢや決して無い

統治の方針に意見の齟齬なし

問…地方長官會議での川村台南州知事の答申は總督の統治方針に反すると云ふので勧告した者があると云はれてゐますが…

答…川村君の話は統治方針に反してゐない

問…それでは會議の最後に總督が府の方針と地方の意見との間に多少の喰違ひがあると云はれたのは如何なる意味ですか

答…夫は根本方針についてではなく産業上の事で亭麻がどうだとか、黄麻をどうしろと云つた点になると多少の違ひもあるからあんな話をしたんだ、地方長官になると地方々々の立場で何を作らせよ、かにをさせよと云ふからナー、統治方針に違つた点があれば再檢討も糸瓜も無いんですぐ其場で叱られねばならない

問…南進政策について外務省や拓務省と台湾總督府との權限や事業の限界等について何か具體的な打合せをされますか

答…難しい問題だ、權限とか何とか云つても、いざ仕事をやるとなると先生方にも無限のポケットがある訳ぢやないから權限がなくても場合によつては總督府に押しつけてくる事もあるだらう、要は挙国一致で日本全體が同じ考の下に伸びねばならないんだから相剋したり遠慮しあつて許り居ては伸びるもんぢやないから一概に事業とか區域とかを是非共はつきりせねばならないと云つたものでもなからう、それ等の点や豫算等のこまかい事まで決める訳には行かんから夫等の關係を統合するものが中央に無くてはならん、その使命を帯びた拓務省がよく喋ればいいんで、拓務省がもつと喋りしなくちやならん位の事は云つて來る積りだ

南洋巡歷を實行

問…今年中に南洋巡歷を實行されますか

答…年内に行く積りで居る、時期は九月以降でないと特別議會や豫算編成の關係で困るない、乘物は商船か軍艦かは決めてゐない

後は巡歷先の氣分やケソン大統領が歐洲廻りで歸る事になつたので台湾に寄つて貰へない迄等を話した

物價對策が急務

陸軍の最大關心事

軍部が内閣を支持する限度

【東京十日發】目下陸軍の最大關心事は国民生活を脅威してゐる物價の騰勢が十二年度の豫算實施期になつて一層拍車をかけ軍備充實計畫の遂行に根本的支障を來すのみならず国民生活を惡化せしめる虞れがある事で、これが對策こそ焦眉の急務としてゐる、軍部が現内閣を支持する限度はこれ等重要革新政策を何の程度に實現するかに依つて觀察する訳で、政府がこの試練にパスすれば政局は政黨の猛攻があるとも安定すべく、然らざれば林内閣の危機は案外早く來るものと解されてゐるやうである、政黨に對する軍部の態度は政黨が重大時局を認識せず、具體的革新政策を以てせず徒らに黨利黨略に捉はれて進退を事とするなら陸軍としては林内閣を支持せざるを得ないとしてゐる、併しこの事は特別議會で政黨が不信任案を提出した場合直ちに再解散をもつて對應すべしとの態度であると推斷するは早計で、結局の問題は林内閣の態度と政黨の出様とを睨み合せて決せられることとならう

物價の急騰は財政經濟に暗影

脅かさるる國民生活

【東京十日發】昨年秋以來我国の物價は急角度の騰勢に轉じ、而もそれは一部の生産財から一般的な消費財へ、即ち卸賣物價から小賣物價へと急激に範圍を擴大しつつあるが、他面かかる物價の急騰は我国最近の景氣現象の蔽ひ難き跛行性の故に今やあらゆる方向において深刻な摩擦と相剋とを惹起し、物價問題は日を趁うて我が財政經濟と国民生活の上に全面的に暗影を投げかけつつある、日銀調査の卸賣物價指数について見るに昭和六年の総平均一五三・〇を底として昨年度平均は一九七・五で騰貴率は二割九分であるが、更に最近の推移について見ると昨年二月以來次第に騰勢を強め本年三月の指数を前年の同期に比較すると實に一年間に二割五分の大幅騰貴である、小賣物價も亦最近著しく上昇足を急にして來たが日銀調査の東京小賣物價指数について見るに本年四月の指数が一七一・九でそれを六年十月の最低一二九・六二に比較すると三割二分の騰貴である

而して本月は政府が物價對策に積極的態度を示したためこれが人氣的に響き例へば鐵材の如き一噸二百六十円の高値を示したものが八日現在においては二百二、三十円程度まで下押し、其他纖物類、肥料類、木材類等何れも若干の低落を示してゐるが無論かかる反落傾向の持續性については多大の疑問が残されてゐる

惡性インフレの兆

財界も警戒を怠らず

【東京十日發本社特電】国民生活を脅かす最近の物價急騰に對し財界としては物價の或程度の昂騰は勿論歡迎するところだが惡性インフレの展開は財界自體を破滅に導くもので此の意味で最近の物價騰勢は既にその兆あるものとし警戒してゐる、即ち金融界を見るに最近全國の普通銀行の預金貸出比率は物價高、一般產業界の活況を反映して貸出膨脹の様相を呈し、此の傾向は今後益々顯著となる大勢にあるが、信用の膨脹は国債消化力を減殺し益々インフレを促進する結果となりここにも物價高の警戒さるべき理由があるとしてゐる、國内物價が騰貴すれば貿易關係の惡化は免れず、為に為替の低落化趨勢となれば國内物價の急騰を誘起し為替低落と物價騰貴の兩者は此處にも循環的に影響し合ふこととなる、かくて強力なる為替管理及び貿易管理を斷行しない限り通貨價値の維持は困難となるであらうと今後の趨勢を重視してゐる

足並み揃ふか?

過激な方法を避け現内閣退陣を期す

民政黨首腦部の意向

【東京十日發】民政黨では去る七日の新代議士會で打倒林内閣の旗幟を掲げて進む根本方針を決定したが、只一つ軍が如何なる態度を持するかに多大の關心を有し、この方面の情勢把握に全力を注いでゐる、民政黨としては特に国防に關する問題及び大陸積極政策を中心としてこれに賛同する黨派との提携を辭せず、當面先づ政友會と共同して徐ろに戰備を整へる方針である、而して徒らに倒閣の為めの倒閣たらしめず、林内閣に代つて政界、財界並に軍部各方面の協力を基礎とした眞に挙国一致内閣の實現を要望し一段と強力なる政治を行はんとするもので内閣打倒の如きも過激なる方法は極力之を避け輿論の喚起に依つて内閣自らが退陣を餘儀なくせしめられるが如き方向に追込まんとの方針を採つて次期政權に對しても同黨をして有力な發言權を獲得して政權圈内に復歸せしめんといふのが同黨首腦部の抱く方針と見られる

黨議決定の日から打倒運動を起さん

政友會は單獨行動を辭せず

【東京十日發】政友會は十一月の總選擧後初の議員總會で国民の総意を無視し再解散を以て威嚇する如き官僚獨善、無法内閣は即時打倒に一路邁進することに決し、民政黨のやうに政府の自發的挂冠を要求し容れざれば特別議會冒頭不信任案をもつてするといふ微温的態度より一歩を進めて黨議決定の日より打倒林内閣の實行運動に入ることとならう、黨議部では民政黨との連絡に奔走中で十六日頃には兩黨幹部會が開かれるものと見られるが、この連絡に就ても政友會は林内閣打倒のため共同戰線といふ明確な目的をもつて民政黨側との交渉に臨まんとしてゐるので若し完全に共同戰線の態勢成されざる場合は單獨行動をも辭せずと意氣込んでゐる

英帝國會議

十二日から開く

共同防衛策を討議

【ロンドン九日發同盟】英帝國會議は戴冠式終了早々十二日から外務省において英本国並に屬領代表出席の下に開催、三週間に亘り外交、國防、其他英帝國の重要問題につき討議する事となつたが、議題は外交、國防、憲法、通商、航海等廣汎に亘るが最近の國際情勢に鑑み主として國防、英帝國内の共同防衛策が討議されよう

一、外交並に國防 帝國内の屬領は素より佛、白國及イラク、エヂプト、パレスチナ、スエズ運河地帶、シンガポール根據地等が戰爭に捲込まれた場合英本国並に屬領各國が如何なる援助を與へるか、共同防衛の具體策並に屬領國の國防強化案が討議される

二、憲法問題 民族屬領間の國際的規約再檢討

三、通商航海航空移民問題 航海政策では特に太平洋に於ける英米航路との紛爭問題とならう

市尹、郡守が懇談

あす隣接郡街庄の臺北市編入に關し

[illegible]台北市に編入して大台北市の建設に

人事

▲川村台南州知事 十日來北(鐵道ホテル)

▲田中金治氏(新竹醫院外科醫長) 九日夢任、十日市内挨拶廻り(新竹電話)

無絃琴

☆花輪だけでも三百五十から集り、その價額もざつと二万円、その外に供物も二三百あつたといふ顏國年君の葬儀の盛況振りが、いま台北方面の大きな然も眞面目な問題たる生活改善と搦んで、話題の材料に上されてゐる▲供物の方は、その儘それ〴〵社會事業的に処分もされるが、一つ三十円もする花輪を一體ドウするか、内々ではソレが一つの悩みであるといふ、一部の人の意見では、矢張基隆の社會事業團體にでも寄附して貰ひ、その團體で當分の間、花輪に賃貸しでもやつたら如何といふ樣な説も出てゐるといふ、個人の最後を飾つた花輪の事であるから一概に經濟上の効用ばかりも論じられないが、何しろ随分大きな消費である▲東京辺りではハンカチ一打入に何打かに小さな花輪を付けて贈る事に次第に改められてゐるさうだが、之ならハンカチが後で使へるので無駄も少くなる▲古老の話では、今度の顏國年君の葬儀は、同君の兄君の顏雲年君が大正十二年に長逝した時のソレよりも遙に盛大であり、莊重であつたといふ、成程、顏家庭園の廣い休憩所内だけでも花輪や供物など置き切れず休憩所を中心に左右へ假建物を作つて之に飾つたが未だ足らず、門から葬儀場の左右へまで並べ立て盛儀といふ点では近來珍らしいものにした▲それだけに一般の冠婚葬祭等についての合理化やムダを省く事の必要性につき今度の例が大きな暗示を與へてゐるやうだ。

その日その日

○惱みは續く、政民兩黨が總選擧で勝つても、勝つたが勝つたに問屋で卸して呉れない―

○何しろ力の時代だ、政黨の力、何ぞフラ〳〵で一本立ち不可能なる現實を何とせう

○腕ばかり張り合はず、貴族院辺りの言ふ様に、互ひに認識を改め協力一致内閣で行く途を打開せよ

○物價の問題だけは、眞劍の問題中でも眞劍なもの、人間、食へぬといふ事柄が一番こはい

○官吏の増俸も當然のこと、先の減俸を、元へ還元するも一法、生活の問題だ、積極的なれ

○英と伊とが、また喧嘩を始めた之も流行ゲームの一種、世界の物見高い觀衆は喜んでゐるだらう

○[illegible]でも、新聞記者が喧嘩の種子探しでも、鏡に映つた自分の姿を見て牙をむき出す様な例は、日本だけでも無いと見える

○明朗總督が初上京した、東京で更に台湾の明朗化に一段の工作が願ひたい

○亭主の浮氣に、女房が母子心中を以て死の抗議、氣の多い世間の亭主諸公にも、一種の参考資料

愛すべき哉 (181)

武田麟太郎
挿繪 富永謙太郎

懷郷 (十五)

「―だが、いつまでもかうしてゐても仕方がない、君も少しは考へなければ」

「―私だつて、近頃は分別も出來て來たつもりなんだけど」

「―ここいらで生活の建直しをしなければ、腐つて了ふよ」

渡辺は自分でもびつくりするほど親切に忠告をしてゐるのだが、それも酒の上の饒舌と早く靖子をどうにか片付けて了ひたい自分本位の希望からであつたらう。

「―瀬川君には何か商賣でもするだけの資本を與へて別れて了ふ、そして、吉田君と結婚するわ」

命令のやうに彼は云つた。

「―資本などやるだけの金はないわよ」

「―吉田君が持つてゐる、心配することはない」

「―だつて、大阪になんぞ行きたくないし」

靖子は懸命に抵抗してゐるのだ。

「―吉田君だつて、大阪にゐなければならぬと云ふ理由はないだらう、一しよに上京するさ」

「―そりや、あの人は嫌ひぢやない、だけど、もつと好きで好きでたまらない人がゐるんだもの」

「―その好きな人は君から遠ざかりたがつてるんぢやないか」

さすがに彼女は悲しさうにした。そして、強いアルコホルを一息に飲み込んだ。

「―さて、そろそろ引揚げるかな」

「―もつと飲みたい」

「―薮時だと思ふ、僕はあすは忙しいから」

渡辺は駅の方へ歩いて行きながら

「―瀬川君だつて、かう云つては何だが、君と一しよにゐては不幸なんぢやないかな」

「―そんなことないわ、あの人は愛つてるのよ」

「―しかし、それも上べだけで振舞つてるのかも知れない、今夜はもうおそいかな、あすでもゆつくり本心を叩いて見るつもりだわ」

「―あの人の答へは決つてるわ」

「―どんなことされても君にくつついてると云ふのかね」

「―さう、あの人はいぢめられてゐるのが快樂なんだから」

「―君を幸福にするために、吉田君にゆづつて了ひ給へと、云つて見る」

「―勝手なこと云つてるわ、私がそれで幸福になるかどうか判らないぢやないの、それとも吉田君に頼まれたの?」

「―うん、頼まれた」

アパートでは、渡辺は別の室を取らうと、寝てゐた女中を起しかけた。

「―いいのよ、あの人が他の部屋に寝てゐるから」

靖子がとめた。

「―ぢや、君もそちらへ移り給へ」

「―あの人が、自分だけにしておいてくれと云ふんですもの」

「―判らないなア」

實際、奇怪な生活であつた。渡辺はいつものやうにさつさとベッドにもぐり込んで了つた。

「―ねえ、常さん」

「―眠いよ」

「―もう一度だけ聞くけど、どうしても、常さんは私を愛することは出來ない?」

「―出來ない」

渡辺はぶつきら棒に答へた。酔が發して、そのまま寝て了つたが、かなり經つて妙な氣配にふと眼ざめると、暗がりにしよんぼり腰かけた靖子が泣いてゐるのだ。この女の泣く聲をはじめてであつた。

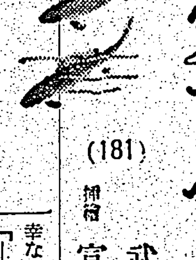

富士 六月號
狂ふ毒針
新連載 怪奇探偵小説 (保篠龍緒)
突如! 卵魔「氣違ひ茄子」現る!! 何といふ恐るべき變人だ!!
大人氣!! 爆發的の果然、
探偵小説壇の驍將保篠氏が大確信を以て發表の大快作 第一回、早くも凄い大評判!!
山窩の戀 三角寛
素晴しい傳奇小説 紅痕 竹田敏彦
讀出したらたまらない!驚いた大評判
現代小説 さんさ時雨
現代小説 紅白の絆
現代小説 燈臺の娘
明治小説 合羽屋おろく
現代小説 呪はれた女
時代小説 善魔曼荼
現代小説 ひねくれの唄
時代小説 變り種
家庭小説 お好み女房
時代小説 北極光
現代小説 翡翠侍
時代小説 旅の忠治
時代小説 吉田御殿
現代小説 女人哀歌
長篇小説 三家三勇士
夏場所大相撲
一讀、通になれる!! 大好評の名特輯
角道美談 両國出世物語 鈴木彦次郎
ワクワクする快讀物が此の外ギツシリ!
定價五十錢 大日本雄辯會講談社

臺北商工祭

風薫る島都に絢爛の幕開く

觀光資料展も繰展げられ 全市沸立つ殷盛ぶり

風薫る五月晴れの台北に、けふ十日から燦爛目をうばふばかりの幕を開けた商工祭、台北市内の目ぬきの通りは盛装に彩られ、道行く人の心を、いやが上にも浮き立たせ、また參加競技參加の各店は思ひくの意匠をこらした飾窓を公開し、商工都市、台北に相應はしい情景を全市に展開してゐる。一方公會堂では午前九時からこの催しの呼び物の一つ時代風俗寄付人形陳列會を開催して歷史的興味をそそつてゐる、上古、平安、鎌倉室町、元祿等各時代の特徴を現はした目もあやな寄付人形三十餘点が陳列され、商工祭氣分を一層美しく彩り、陳列場は早朝から觀覽者で大にぎ合ひであつた、尚此十日午後一時からは公會堂を出發点として七福神行列、女給騎娘商工祭關係者等六十餘台の車を連ねた大行列が行はれた、午後六時からは新公園で舞踊大會、打上花火大會が催される

(寫眞は時代風俗寄付人形陳列會)

居ながら臺北を觀る 觀光展の全貌

台北市主催の觀光資料展は十日から市公會堂で開催された、この展覽會は台北では初めての事であり各方面から期待されてゐるが、一階會場には本社出品の「台日ハイキングコース」模型をはじめ、台灣國立公園協會、日本觀光聯盟、台灣旅行俱樂部、鐵道部その他より出品された貴重な觀光資料、市内各商店からの土産品、特產品等で觀光台北の全貌を髣髴し居ながらにして台北をみる様で一般に非常な好評を博してゐる

商工祭の抽籤券 賣出は大盛況 廢賣會も開く

台北商工祭の城内聯合抽籤券附大賣出しは非常な盛況で十五日までの締切には抽籤券の不足を來す為め一兩日中抽籤券の追加をなす豫定である、なほ本町連鎖會聯合店では日本生命三階に於て均一の大廢賣を十日から十一、十二の三日間開催、商工祭に一層の景氣を添へてゐる

臺北市觀光資料展……(下は本社の出品)

内外の入港船激減 國際港基隆は憂鬱

海運界好況の珍現象

【基隆電話】海運界の好況で基隆港の入港船が漸減しつつあると云ふ珍現象が起つてゐる、即ち本年一月からの外國貿易入港船を昨年のそれに比較して見ると日本外國兩貿易船とも三月までに夫々二艘乃至三艘づつ減少してゐたのが四月に入るや俄然その数を增し我國の海外貿易船は昨年より十一艘減外國貿易船は昨年より十数艘減都合二十一艘と云ふ激減振りで內國航路の增加で僅かに埋合さしてゐると云ふ状態、之は海運界の好況により世界的な船腹不足を來し無駄な時間を避けて最高限度の運轉回数に引上げねばならぬ為めとチャーター料の關係とによつてわざわざ施設の充實してゐない淋しい基隆まで寄港せずとも少し位高くても他の適當な港でバンカー炭を買入れる方が得策だと云ふことになつて値段は安くとも粗惡な石炭は自然敬遠される結果だ、五月は更に減少、六、七月とまだくこの減少は顯著になつて行くものと想像されてゐる、為めに山出しのバンカー炭は大正町岸壁にうづ高く積まれて先般の如き滯貨洪水騒ぎを招來せんとしつつあり水先案内船出入商等の關係業者方面もすつかりさびれて基隆港は飛んでもない反比例の珍事態を見せてゐるが消息通に言はせると基隆が愈々國際港と威張つた所でまだく世界的に見るならば第三流港の域を脱せぬ訳で好況に向へば向ふ程さびれて來る、峠を越して常態に復し始めてからでも半歲か一年たたねど元通りにはならぬだらうとのことで大いに考慮の必要のある興味深き問題である

東久邇宮殿下奉迎の打合 新聞寫眞聯盟で

六月初旬御來台遊ばされる東久邇宮殿下の奉迎に際し全台灣新聞寫眞聯盟では其打合せ會を十日午前十時から本社三階で行ひ尚其際台北州より中野、吉田兩警部及沼倉特務並に憲兵隊の加藤特務の臨席を仰ぎ、各社寫眞班(號略)との間に種々懇談打合せるところあつた

維新史を出版 一般家庭と史家の爲に 二通りに編纂して

【東京八日發本社特電】維新の大事業に關する資料を蒐集編纂するため、畏くも明治大帝の思召により明治四十四年創立された維新資料編纂會は爾來二十五年間既に四千八十册に及ぶ資料を整理し、第一期の事業を完了したので常任委員會を開いた結果、第二期事業として之等貴重なる資料に依つて維新史を編纂國民に頒つこととなつた、この維新史は二部に分れ一は簡明正確にして一般家庭に備ふべきもの、一巻を一年計畫で來年中に完成し、一は史家、專志家等のため精密にして後世に範を垂れる維新史の決定版十巻を五ケ年計畫で昭和十八年度に完成し、尚之と同時に既に蒐集せる維新資料稿本を十年計畫で百三十卷に纏め上梓する豫定で之等の完成に依り一般家庭に取つても史學研究家に取つても最も權威ある維新史が永久に殘されるわけである

市バス松山乘入れ 全く行き悩む 森岡長官の裁斷をまつ

台北市營バスの松山乘り入れ問題は、交通局側は、交通統制上及び一營業主義を採つて讓らず、台北州及台北市當局は松山庄の市編入を目前に控へて居る事とて一つに利用者大衆の便を計ると云ふ建前から、藤田知事が泊總長との間に折衝を續けたが結局纏まらず、藤田知事上京後は、三輪内務部長石井市尹が、再三、總督府に二見總務局長及び山縣內務局長を訪問し、種々事情を具申する処があつたが、結局兩當局とも出しの態で膠着問題なども縺れて調停役をつとめた方も交通局と州當局との中間にあつて行き悩みの状態になつて居り、結局、森岡總務長官の裁斷を待つ他はないと見られて居る

自殺者は減少 變死者は增加

臺北州の統計成る

昭和十一年度に於ける台北州下の自殺者及び變死者の統計が最近刑事課で出來上つた、自殺者は計二百十六名、中内地人二十一名、本島人百九十一名、外人四名で其の原因は病苦が最も多く百八名、家庭不和三十五名、生活苦二十四名厭世二十五名、其他保護者に叱責され、犯罪の發覺を怖れ其他で變つて居るのは戀愛を嫌つて自殺したものが四名ある、自殺未遂者は二百二十九名、自殺の手段は依然として縊死が最高を占め二百二名入水四十四名、服毒二十二名、及物三名縊死其他である、次に變死者は總計四百七名、内地人が二十九名、本島人三百六十六名、朝鮮人一名、外人十一名、手段は被殺者か七十八名、溺死百五十七名、轢死三十名、燒死十名、其他機械にふれ墜落落下、雷鳴、水牛、中毒、炭坑事故、交通事故等である、右に關し山下刑事課長は語る

昭和十年度に比し自殺者は減少して居るが、變死者は增加して居る、即ち十年度の三百四十七名に比し四百七名、變傷者は四百八十二名に對し五百九名である、其の原因はスピードアップによる交通事故の增加鑛山事業の激增等と思はれるが、之によつて益々豫防警察の必要を痛感されるわけである

初夏の島都に 時ならぬ冷氣

北方から迫り來る高氣壓のために台北地方は十日から氣溫が低下し八日午後二時に二十一度、九日午後十一時頃に十八度九、十日午前十時に二十度となりそれに高氣壓につきものの疾風が吹きまくつたため初夏から中夏に入つて漸く暑さにむせび出した島都に時ならぬ冷氣を齎せたが之は元より一時的の異變的現象で該高氣壓が十日中に東方へ移動し去り次第に常態に回復する模様である、しかし同高氣壓が東方へ移動し去る跡の北支那一帶には弱い低氣壓が侵り込む模様であるので十一日から天氣快晴、氣溫も上昇する見込みである

東洋一を誇る 鳩ヶ谷放送所が完成

六月末 晴れの放送テスト

【東京十日發本社特電】日本放送協會が我て世界第三位を誇つて埼玉縣川口市と同縣北足立郡鳩ケ谷町に建設中の百五十キロ大電力第一、第二新放送所の中、鳩ケ谷第二放送所が一足先に漸く完成に近付き愈々十五日に日本電氣無線の製作にかかる百万円の機械據付けられて六月末晴れの放送テストを行ふことになつた、この第二放送所の鐵塔は高さ二百米で後五十米許りで出來上るが二本の鐵塔との間を結ぶアンテナの長さが三百十米と云ふ流石東洋一を誇るだけあつて大掛りなものでこの完成の暁を繞る話題として協會では陳の新鐵塔から鉄の値上りを見越し福島縣原町の無電の不用鐵塔二基を昨年買占めてそのままこの第一、第二放送所の鐵塔に利用第一、第二を合せ鐵塔代僅百六十万円で濟まされた

熱帶植物の講演會 南方に暮の佐々木氏が

台灣山林會では十二日(水曜日)午後一時半から鐵道ホテル食堂に於て佐々木舜一氏の熱帶有用植物に關する講演會を開催する由、因みに講演者の佐々木氏は蘭領、印度、東アフリカ、マダガスカル地方を七ケ月に亘つて植物行脚を試み、この程歸台したばかりである

夷神社の大祭 賑かに執行

【基隆電話】基隆市入船町にある漁業の神様俗字頭社(夷神社)の大祭は十日午前九時から同社境内に於て小松水產會社事を祭典委員長として執行されたが漁業關係者多数の參拜あり角力その他の餘興もあつて大賑であつた

大屯山國立公園協會の理事會

大屯山國立公園協會理事會は八日午後一時から草山衆樂園に於て開催、木村會長以下理事十二名出席、十一年度事業報告あり十二年度事業計畫を議し大屯山國立公園實現促進に就き熱心に協議し十六日午前十時から竹子湖竹子山頂に於て總會を開催する事に決定當日は大屯山會山祭の觀祭をもなす筈

アパートで醫學生が縊死 卒業出來ぬのを苦に

【東京十日發本社特電】九日朝十時頃深川區白河町同潤會アパート四號館一五四號室で帝大醫學部生張中發夫(二七)が縊死してゐるのを發見、取調べで檢視の結果死後四日間を經過して居り壁には「酒を慎め」「師恩を忘れるな」等の亡父の遺訓が貼つてあつた、同人は苦學しつつ一高から昭和六年帝大に進んだが學資問題に學資不足と病氣に悩み卒業できず台灣の兄の所にゐる母親ひさ子(六〇)さんから「もう大學も出て開業するばかりになつてゐるだらうから上京したい」と最近言つて來てをりそれやこれやに悩んで遂に自殺したものらしい

山切り作業中 岩石の下敷き

【基隆電話】基隆市大正町六二郭有□は九日午後一時半頃砂町三九台灣土地建物會社基隆出張所敷地工事場にて山切り作業中突然落下たる岩と共に一米四方の岩石落下しその下敷となり直ちに基隆醫院に担送應急手當を受けたが遂に死亡した

鐵道部の珠算大會

鐵道部では九日台北商業で午前八時から本部、現場聯合の珠算大會を開催、參加者八十九名に及び左の成績をもつて午後四時終了した

優勝者

一、讀上算 古木一雄(經理課)
一、傳票 芥川渉(經理課)
一、見取算 平田久雄(高雄工場)
一、表計算 瀬戸山義雄(運輸課)
一、乘除 飯田秀吉(台北工場)
一、團體競技(A組)一等運輸課、二等台北工場、三等經理課(B組)一等台北工場、二等花蓮港、三等台北
一、番外競技 中島(台北工場)

轟夕起子 引ツこ抜かる

親の契約に背けず

日活の意趣返し

【東京九日發本社特電】小林東寶社長の引越で東寶宝塚合同の機運は徐々に激化を豫想されてゐる際、日活では宝塚引抜きの總猫に登場した宝塚花組スター轟夕起子さんに大スターを引抜かれた殘念さに面目にかけてもと力んだ日活が本人に當るより先に親權者を口說き落して「もう契約は結んだ」と放送、之に對し宝塚は「そんな筈はない」の一点張り、宝塚目下「死んでも宝塚は離めません」と声明し既に契約金を月給から取つた親は娘が云ふことを聞かなければ莫大な違約金を拂はなければならず、その去就は各方面から注目されたが、結局彼女も親の前には弱い娘、八日夜宝塚劇場に千秋樂を機に迎へにやつて來た父親及び京都日活撮影所總務等に說得され向ふ五年の契約書が物を言つて遂に日活入社が確定、同夜少女歌劇の一行と別れて兩親の手許に引取られた、二、三日後に京都撮影所に入り既にクランクを始めた千惠蔵主演の相手役お通の役で映畫に入る豫定だ、何天津乙女等の引抜きは失敗に終つた

(寫眞は轟夕起子)

鐵類のコソ泥 不良少年十名御用

【基隆電話】最近の銅、鉄等の屑値上りに目を付けた専門のコソ泥が基隆市内にも多くなり九日基隆署刑事連が件の本島人不良少年十名許りを逮捕取調べ中之等コソ泥で賑つてゐた

湖南丸入港

【基隆電話】商船沖繩航路湖南丸は十日朝基隆港に入港したが羅東製紙工場に行く職工十九名、基隆高雄に落著く漁夫二十一名及びその家族が乘つてをり賑はつた

白金章を賣出す 陸、海軍兩省後援の下に

【東京十日發本社特電】一旦有事の際國防上なくてはならぬ白金＝此白金の產地を國內に持たぬ日本では平時からその保有を心掛けなければならぬと言ふので我て日本白金聯盟會では陸海軍兩省その他の後援の下に國防獻金を賣出して居たが今度更に白金章を製作同様の目的から一般に頒出することとなつた、之は謂はば白金の徽章のやうなもので一個に就き白金十匁之を滑らかに丸く綴形に打ち拔き表に櫻の花模樣、裏に鏡の模樣、造幣局の品位證明マーク、更に造幣局製の四字を刻みこむことになつてゐる、白金章賣出しの趣旨は國防消費を當る程度まで賣れるものの、婦人が大部分で男子には向かぬ嫌があり又細工物だけに賣る時に潰し値である為め安くなると云ふ不便があるが、この白金章は造幣局製の字と共に品位證明マークが捺されるので證明者等の煩鎖がないと共に十匁の白金としてそのまま通用するし且つ國防措置のやうに買値と賣値の鞘が大きくなく保存にも便利と云ふ訳で白金普及會でも大いに乘氣で目下造幣局に製作を依頼中だが大概今月中頃から賣出すことになる豫定だ

四人、看守を刺す

沖繩刑務所で作業中

【那覇本社特置員發】沖繩刑務所の看守が作業見張中突然兇暴の囚人に短刀で刺された戰慄すべき事件が去る六日午後一時半白昼若起し世人を驚愕させてゐる

那覇市上泉町出身神元鴨成看守(三一)は六日午後一時半いつもの如く作業場で囚人を見張つてゐると突然監合から無期懲役の一囚人中頭郡美里村字楚辺佐久本盛徳(三七)が短刀を以て胸部目がけて突き刺してきた、不意を喰つて同看守は鮮血に染まり打ち倒れたが附近に居合せた看守が直ちに非常ベルを吹き鳴らし犯人を逮捕すると共に神元看守を病院に担ぎ込み應急處置を講じた、急報に接した那覇地方裁判所檢事局からは青山檢事正、上野次席檢事が出動し実地檢證すると共に犯人の取調べに當つてゐる、犯行の直接の原因は數日前同看守から仕事のことで叱られたのでそれを遺恨に思ひ今度の兇行に及んだと云はれてゐるが無期囚の事とて自暴自棄の結果ではないかとも見られてゐる、被害者神元看守は急所から外れてゐるので生命拼殺しない限り生命は取り止めるものと云はれてゐる

犯人は鐵板流しの殺人鬼

更に戰慄すべきは犯人佐久本が昭和の四谷怪談の主人公で昭和三年八月大阪に於ける鐵板流しの殺人鬼として全國を騒がした重罪犯人である事である、彼は昭和三年七月大阪浪速市場仲仕徳田とみ(當時三〇)を殺害し死體を六尺餘の鉄板にむすびつけ浮かび出ぬやうに上新川に投げ犯跡をくらまさんとしたが遂に捕へられ無期懲役刑に処せられ大阪の刑務所に服役中であつたが一昨年沖繩の刑務所に移送され現在刑務所で印刷工に從事してゐるものであるが非常に兇暴性の犯人である

愛婦巡廻診療

日赤台灣支部愛婦台灣本部合同の本年度巡廻診療は新に台南州を終へ今回新竹州一円に亘り左記日程に依り實施する事となつたが派遣員は赤十字病院醫員東天紅看護人藤澤秋紅の兩氏である

十日桃園郡大溪街、十一日大溪郡大溪街公會堂、十二日中壢郡平鎮庄、十三日中壢郡楊梅庄、十四日竹東郡竹東街、十五日竹東郡橫山庄、十六日新竹郡六家庄役場、十七日竹南郡頭分庄、十九日竹南郡四湖庄役場、廿日大湖郡公館庄役場、二十一日大湖郡獅潭庄

土屋理喜次氏逝く

土屋理喜次氏は濕腦で自宅に療養中であつたが急性肺炎を併發九日午後十一時十分逝去した、享年七十二、葬儀は十二日午後四時東門町曹洞宗別院で執行の由、因みに氏は元辯護士たるの傍ら台灣コークス會社取締役、台北建築信用購買利用組合長のほかに大和青年隊の名譽隊長にも推されてゐた

あすの天氣

台北地方 南東の和風晴
北部 南東の和風晴一時曇
東部 南東の和風後晴
西部 北の和風後曇
南部 北の和風晴後曇

概況(十日) 七六〇粍の高氣壓は東支那海を掩ひ東に移動し、七五六粍の低氣壓は滿洲にあり東北東に進み、七四六粍の低氣壓は北海道北東部にあり北東に進む模様本島の天氣は北部と東部が曇他は晴近海は北東の疾風晴波は比較的穏かであります

各地溫度(五月十日午前十時)

宜蘭	二九・〇	台中	二九・八
台東	二六・二	台北	二五・三
高雄	三三・一	基隆	二一・七
台南	三三・七	那覇	二三・二
澎湖	二七・二	鹿兒島	二三・六
阿里山	一六・〇	長崎	二三・二
花蓮港	二六・二	石垣島	二五・四

今晩の映画

芳乃館 1安兵衛俠の唄 2台日發聲ニュース 3女の約束 4戦線に咲ゆ

大世界館 1クレエグの涙 2台日發聲ニュース 3オリムピック横町 4パラマウントニュース 5小市丹兵衛

新世界館 1櫻三助十捕物大騒動 2ペ社ニュース第廿九報 3おのろけ横丁 4落花の舞後篇

タイゲキ 1海軍はお屋スカンク 2建設の人々 3台日發聲ニュース 4め組の喧嘩

國際館 1台日發聲ニュース 2領移外交ゼネバ行 3快速突破隊 4巴里の唄

御會葬御禮 野村庄平

割烹 梅屋敷 / 御料理 竹の家 / 割烹 新喜樂 / 割烹 梅本 / 割烹 日本亭 / 蒲燒 天ぷら よせ鍋 御料理 中惣 / 御料理 紀州庵 / 蒲燒 天ぷら よせ鍋 鯛ちり 江戸長 / すき燒 御料理 壽司 よせ鍋 まねき

キユーピーマヨネーズ 春のハイキングに 御家庭の御食膳に

おかる勘平 道行ヤシソン 美ち奴 杉狂兒 流行歌 古賀政男作曲 日活「ヤズ忠臣蔵」主題歌 テイチクレコード

ブラームス曲(作品七十七) ヴアイオリン協奏曲 名演奏!完璧録音 好樂家の至寶盤! クライスラー得意の三大協奏曲の一つで、他の何人も及ばぬ入神の名演! クライスラー及バルビロリ指揮 ロンドン・フイルハーモニツク管弦樂團 十二吋(赤)五枚・美裝アルバム入・解說書附 ¥15.75 五月全國發賣 十日 是非お近くのビクター特約店で御試聽下さい! ビクターレコード

御記念扇 御印入扇 京都六角富小路 宮脇賣扇庵

イカリソース 日本一の産額 日本一の信用 日本一の品質

ワインガルトナー來朝記念發賣 ベートーヴェン作 第八交響曲 指揮 ワインガルトナー 演奏 ウイーン・フイルハーモニツク管弦樂團 十二吋盤三枚 アルバム・解說書附 (五月二十日迄一冊毎に總譜を附呈す) 製造發賣元 株式會社日本蓄音器商會 コロムビアレコード

新しき髪を創る

マルベリー ヘヤートニック

原節子嬢の「新しき土」の傑作は
新しき毛髪美の表徴(シンボル)

新しき毛髪の美は
マルベリーで完(まつた)し

〝農林省蠶絲試驗場創製の桑枝葉抽出成分を主劑とせる養毛料……

農學博士　佐々木林次郎先生發明

新綠のやうな
新しい生命の毛髪が生れる

何故　フケ、拔毛、切毛等は毛髪の榮養が欠乏する爲に毛髪が枯れて來るからであります、強力榮毛素を含むマルベリーは毛根に浸透吸收されて毛髪は生き〳〵と呼吸を始め新綠のやうにスク〳〵と伸び美しく輝きます

男性美も女性美も毛髪から

世界で一番毛髪のよい日本人に何故若禿や薄毛の人が多いかと申しますと正しき手入れと効果ある養毛劑のなかつたことでマルベリーの出現によつて完全にこの悩みは解消されました

適應症　拔毛のはげしい人、フケのひどい人、頭の痒い人、毛の切れ易い人、病後毛のぬける人、生え際、眉毛の薄い人、毛髪の色艶の悪い人、アイロン常用又は逆毛の人

定價　一圓二十錢・二圓

關東發賣元　東京市日本橋區本町一　株式會社　玉置商店
關西發賣元　大阪市東區南久寶寺町一　株式會社　角倉商店

ハリキリボーイに大評判‥‥頭髪のホルモン劑

伊豆椿(イヅツバキ) 灰皿ポマード

專賣特許

一石二鳥(イッセキニチョウ)のポマード

中身(なかみ)を使つた後瓶を捨て、しまふナンテ頗る不經濟な話デス。ハリキリボーイに大好評の「伊豆椿ポマード」で見違へる頭髪美に輝き、しかもスマートな空瓶は灰皿其他いろ〳〵の便利な實用的容器になる、一石二鳥とは正に「伊豆椿」のために出來た言葉！

伊豆椿は頭髪のホルモン劑（コレステロール）を配合し、しかも快い芳香を有ち、どんな種類の髪毛にも適し、フケ・カユミ・若禿の悩みを完全にノック・アウトする强度の整髪力を誇る優秀ポマードです。スマートな容器と共に近代生活の必需品として大好評……

美髪は紳士道！

空瓶は――
灰皿用・ゴムバンド入
墨汁入・インキ入
海綿入・ピン入
切手入・クリップ入
……とても重寶！

植物性　金五十錢
百貨店有名化粧品藥店にあり

伊豆椿香油本舖　合名會社　大槻彩芳園

イマヅ蠅取粉

福當り　懸賞賣出中
詳細は品物に添付

イマヅ　蠅取粉　殺虫劑　芳香油

殺せ蠅！絶やせ惡疫

蠅はモチロン
▼蚤・南京虫・家ダニ
▼蟻・あぶら虫・うじ
▼頭の虱・○○の毛虱
▼犬猫、牛馬、家禽の蚤虱・ダニ・はむし
わけなく全滅！

衛生大掃除に ぜひ イマヅを

(全國藥店に有)

液體殺虫劑とまるで段違ひ

イマヅ蠅取粉の効果は、非常によい事ですが、蠅その他の害虫には、毒ガスの様に作用して、わけなく全滅する。す、メ强くて永もちのする點で、液體殺虫劑と、まるで段違ひです。

尚本劑は、液體の様に直接體にかける必要がなく、壁・家具・畳などを汚したり、又恐しい引火の心配もないから、どこでも安心して使用できます。

大阪・大仁本町三　今津化學研究所

藥用 クラブ齒磨

齒界に黎明！

ムシ齒のできるのは齒の間に殘つた食物滓をバイキンが腐敗させて乳酸を發生するため、齒の琺瑯質が蝕まれてムシ齒になるのです。

ところがクラブ齒磨配合のクロールカルバクロールやヨードチモールの殺菌劑は數千倍の稀釋度でもチブス菌を死滅させるほど强力ですからムシ齒のバイキンを死滅してムシ齒を防ぐのは勿論のこと齒は白く美しくなります

强力殺菌劑がムシ齒を防ぐ

藥用クラブ齒磨には專賣特許の强力殺菌劑クロールカルバクロール及びヨードチモールが配合され、齒を白くし强くしムシ齒を防ぐ効果が一段と强化されました

曉星雙紙 (63)

(禁上映上演)

田中貢太郎 作
河野通勢 畫

象の鼻（一三）

捕まつては大變だ。龍蔵はいきなり刀を脱いた。
「何を」
手先は後へ退つた。
「手向ひするか」
「乃公は、彼の浪人と、同伴ぢやねえや、乃公は何もしねえ」
手先は三人ゐた。
「それ」
「府内を荒らす盗人浪人」
「捕つた」
同時に六尺棒が三方に閃いた。龍蔵は六尺棒も避けなくてはならぬ。

「乃公は盗人ぢやねえ、本所割下水の青木様の内弟子ぢや」
「内弟子でも、外弟子でも、象の鼻を斬りやがつた盗人の片割だ」
「それ」
「口を叩かすな」
六尺棒の壯佼は其處を緊張にしてゐる悪五郎の乾兒であつた。
「敲きのめせ」
「野郎」

「蔵百兩もする象を不具にしやがつて、どうするかみろ」
入口の方でも六郎にかかつてゐるのか斷續な叫びが聞えて來た。
「朱鞘は踏ん縛つたい、世話をやかしやがるな」
壯佼の一人が飛びこんで來るなり、手にした六尺棒を打ちおろした。龍蔵はそれに刀をやつた。棒は中央から斜に斬れ飛んだ。
「野郎」
壯佼は手に殘つた棒を手裏劍のやうに投げて來た。龍蔵は左に體をかはすなり、そのまま方角も定めずに逃げだした。すぐ傍にゐた手先の一人が棒をひからかかつて來たが、龍蔵の逃げながら無茶苦茶に揮つた刀が眼の前に來たので手先は辟易した。龍蔵は刀を揮り揮り走つた。
「待ちやがれ」
「盗人」
龍蔵の耳にはもう何も聞えなかつた。往來人は狂人のやうに刀を揮り揮り走つて來る若い男に恐れをなして左右へ避けた。
龍蔵は馬のやうに駈けて、街道を左へ折れたり右へ折れたりして走つた。そして、走つてゐるうちに、一方に竹の生えた淋しい處へ出た。其處には叢があり芒があつて、それが人の背たけほどにも延びてゐたが、その芒には穂が見えてゐた。氣をつけると墓地の一方は杉の生垣になつて、中から數多の石塔が見えてゐた。
「墓場か」
龍蔵は生垣へ注意した。生垣の杉は處どころ枯れて、相撲取草や叢などがそれを補ふやうにその間に生えてゐた。
「よし、これだ」
龍蔵は何時の間にか刀を鞘に納めてゐた。龍蔵は前後へ眼をやつて用心するなり、犬のやうに這つてのこのこと中へ入つて往つた。
墓地は廣かつた。古い苔の生えたやうな石塔もあれば、眞新らしい石塔もあつた。龍蔵は續けて大きな呼吸をしたが、生垣が荒れてゐるので何人か墓地へ來ればすぐ見つかる。龍蔵は頭を低くして前の方へ往つた。
往きながら注意すると墓地の前に大きな建物が見えた。それは回向院であつたが龍蔵には判らなかつた。
其處に石塔の周圍に要木の生垣をした墓地の一郭があつた。龍蔵はその一つの要木垣の中へ入つてしやがんだ。龍蔵は稍安心したのであつた。
その時軽い草履のやうな跫足がした。龍蔵はそつと眼をやつた。
旗下か何かの奥方らしい年増の女が片手に水桶を持ち、片手に樒のやうな花と線香を持つて來てゐた。

乳汁植物は切口を燒け

發育關係で異なる花の切方

(P) 結び

以上の結果を綜合すると花を切る時刻とかその日の天候は花持とは無關係であつて日中に切る時には假令一時的に萎れる事はあつても有害ではありません、花を切る時の植物の發育關係を見るに、ケシ、フロックス、ムギワラギク等は蕾の時、シクラメンは滿開の時に切るのが一番花持がよく、菊は蕾でも花でも大差はありません、切花後の花持の長短は、植物の水を吸ひ上げる力、蒸散作用の大小の二要因に支配されますから、成るべく水揚をよくし且つ蒸散作用を減ずる樣にしなければなりません、水揚をよくする手段としては、木本類に對しては、切口の面積を增大することで、其の方法として縱に切る事、裂く事、樹皮又は表皮を剝ぐこと等ですが、草本類は主として莖の全表面から水を吸ひ上げるので特別な方法も餘り效果的ではありません、乳汁を分泌する植物に對しては切口を燒くのが效果があります

莖は餘り長くすると花持が惡くなり、水中で切り直す事は效果はなく、假令切口から導管内に空氣が入つて水の上昇を妨げても、それは一時的であつて、後には殆ど差異が認められません、微生物の繁殖を避けるには二、三日置きに切口を新しく切り直し、且つ水を取り替へるがよろしい、水を取り替へる際には前と同じ深さにして且つ水中に浸する葉は除去するのが有效です

蒸散作用を低下せしめるには葉を除くのが一番よいのですが但し全部の葉を除去すると吸水力を減じますから、それを減じない程度に葉を少くする事が肝要です、花を切つたら直に水に挿す事は重要な問題ではなく、多くの場合三、四時間空中に放置してから後、水に挿す方が花持が長くなります。低溫、高溫度は花持をよくし、一時的の低溫、高溫度さへも效果的です、特に一時的に萎凋した切花は高溫度に置くか、又は一時的に水中に入れるか或は撒水すれば速に回復します、切花は攝氏一〇〇度迄の熱湯に浸すのが有效で之は莖の表面からの水分の吸收を高め微生物の繁殖を防ぐ結果です(完)

(文中私とあるはすべてこの實驗報告を物にしたグリューリンク女史である、尚この抄錄は花卉園藝研究所の手に依り實際園藝(第二十二卷第九號)に紹介されたものを適宜取捨、轉載したるものに就き兩者の御寬恕を乞ふ次第である＝三浦生)

切花の永持ち法 6

〜人間はだしの このマッチ (6) モダン手拘唄、アラ サノサ！〜

カナ文字ニュース

△内地相互間ノ郵便ガマダ一週間モカカルトコロガアルノデ遞信省デハ六月カライソギノ郵便物ハ全部飛行機デハコブコトニナリマシタ 料金ハ八錢デス

△臺北ノ商工祭ガ十日カラヒラカレマシタ イロイロノ催シモノガアルノデ大ニギハヒデス

レート大會

七日東都で開催 美容報國を決議

【東京八日發本社支局特電】レート化粧品本舖では昨報の如く五月七日午後五時より帝都丸の內東京會館で美容報國の躍進レート大會を開催したが關東始め全國各地から參會した有力化粧品店主無慮八百名、此種の會合としては近來になき大盛況であつた、定刻前取締役代表板倉安兵衛氏の「躍進レート大會」の趣旨及び今後の抱負を述べ之に對して參加者一同熱烈なる賛意と協力の下に決議文を作製、次で懇親會に移り朝野の名士、主客二千名に及び頗る盛會裡にレート化粧本舖の前途を祝福して散會した、尚當日は餘興として從來かかる席に決して出演したことのない寶塚少女歌劇月組天津乙女が道成寺を踊つた

羽田カゲキ二の替

榮座で公演中の羽田歌劇團は初日から好評を博してゐるが二の替りのプログラムは次の通りである 第一「ナンセンス」「泰平氣よ」第二景「羽田ナンセンスショウ」全十二景、第三「新喜劇「人生列車」一幕三景、第四「羽田ダンス」十景等々であるが、最後の「モダン龍宮」は羽田が誇る自慢の演し物である

全島有段者十人拔碁戰 (第三局の四)

本社主催

先相先 先番 二段格 森 一石
初段格 澤 良夫
(六目半コミ出し)

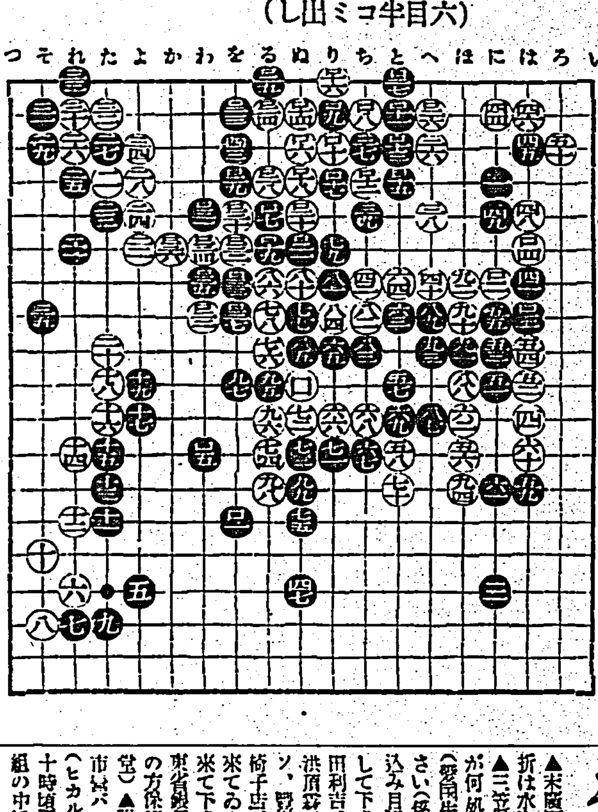

[illegible]

百二十七手迄 黒中押勝

講評 三段 稻澤一朗

黒九五と跳ね出すことになつては六六以下の白の一團は如何ともする能はず白一〇〇と切つて見たが茲に至つては万事窮す白百六と上辺黒の中に打ち込んだが此の打込みに依つて上辺全部を白の地域に獲得する事が出來なければ白の敗は確定したのである斯樣な意味に於て白は茲に最後の決戰を試みたのであるが以下白は無理は免れない要するに白は上辺の黒を少しでも生かしては駄目と考へ斯く譜の如く打たれたのであらう何れにしても無理は通らぬ

今週の映画

東寶提供 巴里の唄 十日より國際館上映

巴里オペラ座の人氣テナー、ジョルジュ・テイルが映畫に初主演した佛藝術映畫社の音樂映畫、ジャック・ド・バロンセリが監督、物語は失業歌手ジョルジュ(テイル)とアルマン(アルマン・ベルナール)の二人は巴里に現はれてキャバレ「ノエ」に拾はれのどのいいジョルジュは唄ひ、アルマンは料理番でくすぶつて暮す內、ジョルジュの戀人クララは昔の工場へ歸る事を薦めるが、ジョルジュは戀かないーごたついた揚句アルマンがマネジャー格でジョルジュはクララと共にオペラ座からデヴューする事に成功する」物語は平凡だがテナーとしてのテイルは却々いい喉を聞かし、音樂映畫としてもアメリカ製のものとは多少味を異にしてゐる、他にユニヴァーサル活劇映畫「伏進突破隊」と「頓珍外交ゼネバ行き」(R・K・O映畫)を併映する

使用後は灰皿に 伊豆椿香油本舖の大規模宣傳では使用後はスマートな灰皿になる實用新案灰皿容器伊豆椿ポマードを發賣し台北でも好評を博してゐる

「想ひ出のダンス・アルバム」締切延期 健全な民衆娛樂として、又ダンスレコードの標準盤として非常な反響を得たラッキー「想ひ出のダンス・アルバム」は、申し込みを逸したとの声が數多あるので、五月十五日迄締切が延期された

メガホン塔

▲末廣町四、五丁目の道路にも時折は水を撒いて下さい(附近住民)▲三笠保存會に寄附したいのですが何處に申込めば良いのですか(愛國生)▲文教局社會課に申出下さい(係)▲茶斑牝首輪付洋犬迷ひ込み月下飼育中心當りの方は知らして下さい(電話四〇七六番)▲鎌田利吉、安部利興、杉本鐵工製作所、洪順森、鈴木秀夫、王莉、小池キソ、野川マツ子、田辺熊雄、陳家椅子店、加藤田鐵の諸氏小荷物が來てゐます印鑑持參の上で取りに來て下さい(台北驛小荷物係)▲蘭東省銀行發行の大洋券四枚お落しの方保管してあります(ヒカル食堂)▲附小竹內紀子(九歲)様記名市營バス回數券保管してあります(ヒカル食堂)▲八日(土曜)の午前十時頃下奎府町郵便局又は稻江信組の中で四角型腕時計を拾つた方あらばお知らせ下さい(電話一四六五番)▲佐藤の木印お拾ひの方はお知らせ下さい(大正町五條佐藤廷)

潮汐 (五月十一日)

基隆 滿潮 干潮 [illegible]
淡水 滿潮 干潮 [illegible]

市況 (十日)

大阪期米前場 [illegible]
東京期米前場 [illegible]
神戸期米前場 [illegible]
大阪短期前場 [illegible]
大阪長期前場 [illegible]
東京短期前場 [illegible]
東京長期前場 [illegible]
神戸對外爲替前場 [illegible]
東京銀行貿株 [illegible]
東京國債賣物前場 [illegible]
大阪綿絲前場 [illegible]
大阪棉花前場 [illegible]
大阪人絹前場 [illegible]
橫濱生絲前場 [illegible]
大阪砂糖現物 [illegible]
大阪濟算前場 [illegible]
神戸豆粕前場 [illegible]

臺日案内

料金 三行 五回 七回 十回 十五回 十五行以上 [illegible]

書籍 新刊 常用語辭典 定價壹圓 郵稅八錢 臺北市榮町壹丁目 新高堂書店

醫院 X光線新設 小兒科內科 小林醫院(入院隨意) 臺北大和町 電話壹四貳
性病科 永吉病院 電話六五〇番 新起町一
齒科治療專門 補綴 大原醫院 臺北榮町四丁目
寫眞 8ミリ天然色フキルム コダクローム着荷 臺北京町 南光寫眞機店
新古寫眞機交換賣買 吉田寫眞器店 臺北市日新町二ノ一一三
時計眼鏡 和田はメガネ專門 臺北本局前商銀通り 電四四五〇番
メガネ專門 金光堂 臺北市表町 電話九五八番
メガネ專門 日光堂 臺北市表町二ノ一〇 電貳九五七番
料理屋 壽司天ぷら 魚文 電壹五壹八
料理仕出し 辦金本家 電話參四〇五番
鰻ランチ・エークラス 京町 電壹八九七番
紙文房具 優美扇子新荷着 臺北本町 エビスヤ文具店
金融 電話金融 商品券 買入 臺北榮町一ノ四 旭屋支店
小口金融 月賦返済 給料者に 滿壽屋 臺北榮町一ノ四羽衣前向小路へ入ル
藥種商 喘息にはワンカ 服んで直ぐ效く 臺北市榮町四ノ一二 發賣元森田帽子
月やく 障害なく服藥二三日で喜ばれる 信用藥 臺北大正町三條奧角 和田山分院
洋服 新學子供服 本町 日進マーケット
雜件 皮具の保強カビ止艶出 ハヰル 必須品 御家庭 村井
ハイキングタイ東山絨 ネクタイ 新柄荷揃 村井
アウティング・シャツ 開襟シャツ 村井
胡ヨさよなら(胡無仕上)新製品 ザーニュー ウエスタン シャツ荷揃 村井
特許商標 辨理士 岸喜鑑 事務所 龍口町參ノ拾 電貳八七
愛用 コークスと木炭は 西門町 竹林商店 電三〇八四
風味の良い 平戸の摺味噌

一等金牌 滋養絶大 玄米精乳と牛乳 電一七九九 長命軒
軍犬仔 犬最優血統 生後二ケ月二ケ月 臺北市若竹町一ノ二 軍用犬商會
あか船本舖 臺北市末廣町一ノ二 人丸堂藥舖
通信教授 バイオリン尺八 ギター・マンドリン・ハーモニカ 三味線、以上各科規則書進呈 靜岡市中島 貳貳大日本家庭音樂會

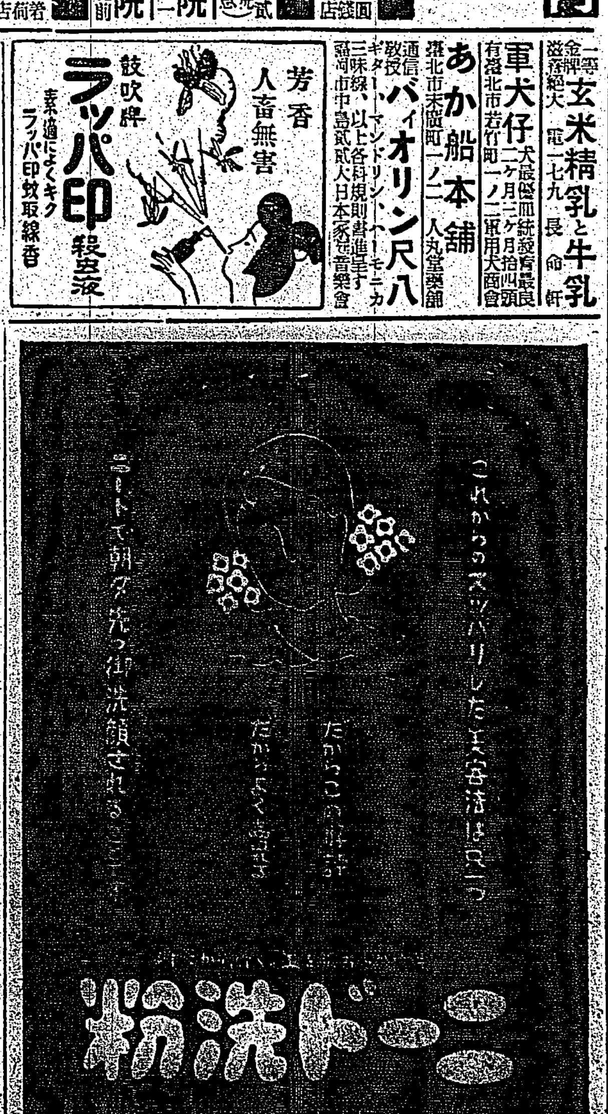

臺灣日日新報

本日夕刊共十六頁

編輯兼發行人　佐々木　齊

臺北市榮町四丁目廿貳番地

發行所　臺灣日日新報社

本紙　一部五錢・一ヶ月前金壹圓・日本國內及支那地方送料不要・七ヶ月同・壹ヶ年同・六ヶ月同

廣告料　普通欄一行十五字詰　特別記事割込　同

電話（編輯用）（代表番號）

相思樹造林木公賣公告

一、所在　臺南州新營郡白河庄大…

一、樹種數量　…

右…昭和十二年五月十一日

臺灣總督府營林所

同　嘉義出張所

解雇御通知

東京專　湯東進

右ノ者都合により解雇致候に就ては今後一切當店と何等の關係無之候

昭和十二年五月七日

合資會社　荒井商店

臺北市京町二丁目

大阪商船（臺灣）出帆

◎基隆出帆

門司神戸行　…

近海郵船（基隆）出帆

…

辰馬汽船出帆

大連汽船出帆

…

東京神田　株式會社　和光堂　大阪支店

K—14

腦溢血・中風の治療と豫防に「ヒポアポ」錠

（六〇錠入約六日分金一圓七十錢）

過高血壓の話（…）

株式會社　鳥居商店

結核

特殊免疫体産生促進劑

スプレノゲン

純粹脾臟ホルモン

本劑は結核菌に對する抗毒素産生を迅速に促進し喀血盗汗を制し利尿　止血作用をも併有す

【適應症】結核性諸疾患　急性傳染疾患　肝臟脾臟疾患　出血性諸症　浮腫性諸症

株式會社　藤澤友吉商店

SP3

M123

虫ノ故ヲ喰ベヌ故トテ叱ル親

虫下し

マクニン

よく効いて・のみいゝ

株式會社　藤澤友吉商店

本月抽籤當籤番號表

太字ハ回別・括弧內金額ハ割增金・尚百圓未滿ノ當籤番號ニ付テハ下記各支拂場所デ御調べ下サイ

支拂開始　昭和十二年六月一日

支拂場所　各郵便局各代理店竝ニ

日本勸業銀行　臺北・臺中・臺南支店

勸業債券

10　（五百圓）1543　（壹百圓）25719　33675　41551

11　（壹千圓）43360　（五百圓）20979　（壹百圓）10645　11734　28387

13　（壹千圓）46890　23225

…

19　（壹千圓）42575　（五百圓）4911　（壹百圓）9337　9472　27563　31742　32471

27　（壹千圓）59440　（五百圓）29894　（壹百圓）17902　18799　21905　23225

31　（壹千圓）58051　（五百圓）28440　（壹百圓）1305　18216　26916　46809　68578

37　（壹千圓）68023　（五百圓）29322　（壹百圓）10339　12967　21412　23595　98793

68　（貳千圓）95120　77879

73　（貳千圓）10954　（壹百圓）6337　47579　63228　63782　67559　87429　90087

75　（參千圓）43221　（五百圓）65768　（壹百圓）30458　51540　77095　77879

77　（參千圓）56961　（五百圓）86518　（壹百圓）16707　36032　36063　44598　54161

繰上償還全部

83　（五千圓）11195　29820　33746　54894　65996　68295　（壹百圓）986　1773　5188　6987　7924　10391　11571　12687　12903　15217　15771　19155　20948　22381　23291　23684　24857　24882　28488　29602　29957　31945　36102　39396　41191　42411　42755　43342　44828　45385　47363　49352　49546　55439　55590　57942　60841　60955　64948　66280　70120　74803　75080　77173　78410　78704　79047　79595　84020　84797　88538　89061　90027　92542　93701　95154　96718　97200　97439　99330

繰上償還全部

92　（五千圓）2119　23323　30979　33566　37655　87291　（壹百圓）1820　11063　13223　16795　21377　24144　25571　29561　30075　32859　33118　33739　40084　43308　44334　46065　50916　51526　53821　54001　69986　72096　72519　74051　74722　81110　90498　91040　92035　92190

割引

8　（參千圓）89084　（壹百圓）4755　14016　14896　21433　38256　42554　52254　64434　78341　83711

貯蓄復興

3　（參千圓）34985　（五百圓）41838　68078　（壹百圓）3590　11586　16530　20953　27657　69113　83308　84663　95985

6　（千五百圓）19520　（壹百圓）18168　36653　85344

富士自轉車と姉妹車

愛乘家倍加運動

吾日米商店は本年より全國聯盟店と共同にて「富士自轉車愛乘家倍加運動」を企て、第一期計劃として左記方法により愛乘家各位に大懸賞を提供致します。何卒此の好機を逸せず全國富士聯盟店より御買上の程願ひ上げます。

懸賞規定

賣出期間　昭和十二年四月二日より同六月三十日迄

抽籤權利　日米商店發賣、全國富士聯盟店取扱の自轉車一臺御買上げ每に抽籤券一枚進呈

抽籤方法　抽籤券二千本を以て壹組とし抽籤を行ひ當選番號は各組共通と致します

景品種目

特等　電氣蓄音機……壹臺
　　　池上秀畝筆掛物……壹幅
一等　金屏風……壹双
　　　子供用自轉車……壹臺
二等　寶石入金指環……壹個
　　　高貴織二枚……壹組
　　　婦人倶樂部一ヶ年無料購讀券……壹枚
四拾本
　　　電氣スタンド……壹個
　　　御召銘仙反物……壹反
三等　札入弗入組合せ……壹組
　　　茶器……壹個
　　　電氣アイロン……壹個
壹百本
四等　富士絹風呂敷……壹枚
　　　香器……壹組
　　　入子盒……壹組
四百本
五等　自轉車用大型ランプ……壹個
（電池付）
貳萬本
（以上各等共三種のうち御希望のもの）
壹千六百本

以上は貳拾組の內譯であります

詳細は最寄の富士聯盟店に御問合せ下さい

主催　株式會社　日米商店　東京市京橋區木挽町五丁目
支店　東京、大阪、名古屋、福岡、京城、台北、札幌、奉天
全國富士聯盟店

ランプと大景品進呈

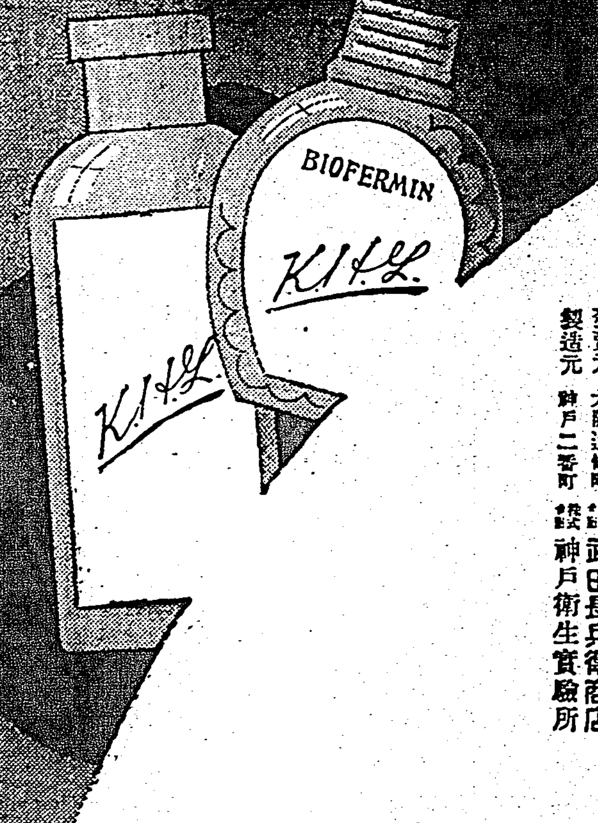

腸

整腸消化と腸內殺菌と兩効果を併有する乳酸菌療法劑

ビオフェルミンは生活力、繁殖力、共に極めて強盛なる二種の乳酸菌を主劑とし、之に乳酸菌の作用を補强する糖化菌を配せる製劑にして、腸內に於て、殺菌作用强大なる乳酸を産生して有害細菌を死滅せしめ、腐敗及び異常醱酵を防止するほか、腸機能を正常ならしめ、消化を催進して榮養分の吸收を佳良にし、便通を調整する等の効果著明なるにより、あらゆる腸疾患の治療と豫防に賞用せらる。本劑は甘美味、婦人・小兒も喜んで服用し得る特長を有す。

〔適應症〕急性・慢性腸カタル、醱酵性下痢、消化不良、常習便秘、脚氣、乳兒・小兒の下痢、綠便のほか動脈硬化症、老衰症、神經衰弱の治療と豫防に好適す。

本劑は又、腸チフス、疫痢、赤痢等の傳染性腸疾患の豫防と保健に奏効す。

◆錠劑と粉末の二種、知名藥店に販賣す。

發賣元　大阪道修町　株式會社　武田長兵衛商店

製造元　神戸二番町　株式會社　神戸衛生實驗所

ビオフェルミン

37—521(O)

特許商標 廣井特許事務所

三菱商事株式會社臺北支店

父土屋理喜治儀豫而病氣療養中處藥石效ナク五月九日午後十一時十分死去致候間此段謹告仕候

追而葬儀ハ五月十二日午後二時ヨリ四時迄臺北市東門町曹洞宗別院ニ於テ大和町會及臺北建築信用利用組合ノ合同葬ヲ以テ相營ム可申候

男　土屋理正
同　土屋ガ造
親　土屋スノ
　　長谷川平傳
　　奧屋茂雄
　　稻芝川次
　　今山作治
族　井川徳淵
　　井手正燾
友人　原川嘉直
（イロハ順）
　　星加彥道
　　德丸太郎
　　等々力貞三
　　菅野智惠太
　　增島信太
　　荒川六一郎
　　木下一財
　　養和藤治郎
　　海野幸哲
　　川村準信
　　小林之郎
　　高橋猪四德
　　伴野喜一
　　姉齒松孝
　　大塚芳太助
　　　　　　平
　　　　　　郎

代人　臺北建築信用利用組合員總代
　　　大和町會長
　　　中央大學長會
　　　信濃會長
　　　弁護士會總代
　　　同學校同窓總代

大和町會長老臺北建築信用利用組合長土屋理喜治殿五月九日午後十一時十分逝去被致候ニ付來ル十二日午後二時ヨリ四時迄臺北市東門町曹洞宗別院ニ於テ町會及組合ノ合同葬ヲ相營ミ可申候間此段謹告仕候

昭和十二年五月十日

大和町會
臺北建築信用利用組合

本團名譽團長土屋理喜治殿病氣療養中ノ處五月九日逝去被致候間此段謹告仕候

昭和十二年五月十日

大和青年團

當社取締役土屋理喜治殿病氣療養中ノ處五月九日逝去被致候間此段謹告仕候

昭和十二年五月十日

臺灣コークス株式會社

商店法立法の精神に就て
社會生活の規律化をも要求

一

多年の懸案であつた商店法案は政府の手によつて漸やく成熟し、愈々この特別議會に提出されることになつたと報ぜらる。本法律案は、小賣商店並に之に準ずる店舖の「營業時間制限」「休日制」並に五十人以上の大店舖（デパート等）に對する特殊規定を設けるもので、立法の目的とする所は、だらしない現今の商店營業時間を規律し、夫れがため非常に不規則な生活を餘儀なくしてゐる多數從業員の健康と利益を擁護し、且つ又、之らの實施によつて、今後一般國民の社會生活をもつと規律的なものにしようとするにある

二

政府案によれば、この法律は全國百四十餘の市街地並にその隣接町村の物品販賣業（理髪所或は美容院等も含む）に適用するもので營業時間を特殊地域を除いては一律的に閉店時刻を午後十時迄とし、毎月必らず一日以上の休日を實行し、百貨店の如きは勤務時間を十時間以內として月四回の休日を與へ、特に年少者及び女子に對する保護が充分考慮されてゐる。尚ほ之ら規則遵守強要のため、規則違反の店主に對しては五百圓以下の科料に處すべしとの罰則をも附加せんとしてゐるは注目すべきであらう。工業及び鑛山勞働者には先に工場法實施により保護ある今日であるに、全國四百萬人と註さるる夥しい商店從業員、即ち店員小僧といふ階級は長い間の傳統的因習のままに、その仕事に於ても、時間に於ても殆ど店主の命ずる儘に立働らき、終日十數時間或は、起きてから眠る迄自分の時間は與へられてゐないのである。工場勞働者に對する保護方法は彼等の團體的結束が促進したものであるが之と趣きを異にし個々の店舖に隸屬する無力な店員の保護は、社會政策的見地からも工業從業員同樣何らかの法律を設けてやらねばならぬことは誰しも認め來つた點である。工業勞働者保護と照應的に商業店員を保護する商店法の出現は當然であると思ふ。

三

ただ、本案に對する反對論としては、店員の保健、待遇等は店主の自發で改善出來るから、殊更店主店員の關係を法律で對立化さすことは我國傳統の美風を破壞するとなし、更に小賣店の立場はその營業に應じ一般社會の要求に從つてゐる。又、小賣店は大規模な統制販賣機構を誇るデパートに對抗その經營難の途中に生きねばならないから、此上一律に窮屈な規則で縛られては自滅の外ない、且つ從業員の勤務時間を短かくし、その保健、利益を圖らうとしても之によつてその收入を減くするなら、却つて苦しめる事なきやも考へねばならぬ、然しこの法適用は全般に行はれるのであらうし、又百貨店の營業に對しても一層嚴重な規定が設けられるのであるから小賣業主としてもさしたる不利は來すまいと思はる。要するに現今の如く商店舖の營業が殆ど無休で朝から夜の十時、十一時迄で、甚しきは零時を過ぎてまで店を明け、あて無き客を待つてゐる狀態は感心出來ない、從業員の保健衞生は勿論雇人と雖も彼らの生活に私の時間、餘裕を與へることは人道的問題であると思ふ。

四

唯此際序でながらこの商店法制定に伴ひ、相關的立場にある一般社會に於てももつと規律的にならねばならぬと思ふ。日本の社會ほど不規律なところはない、從來一般顧客が不規律な生活を基礎とし勝手な要求をなすから客の滿足を求めるために商店も自然不規律な營業を繼續するのである。故に商店法の制定は、同時に一般社會の規律化を必要とするものである。一方即ち需給關係に立つものが、一方のみ方式を改めて他方が從來通りな心掛けを以てしては兩者調和せず却つて大變な不便窮屈を感ずることになる。從つてこの商店法の制定商業人の規律化を要求すると同時に一般國民の社會生活をも之に追隨規律化さるべきを要求するものであることを繰返し、この法律案に對する一般の注意を喚起したい。

時局を反映し 俄然！輸入激增
入超五億圓臺に迫り 愈よ爲替管理强化か

【東京十日發本社特電】五月上旬貿易は輸出が頭打ちとなり輸入が俄然激增を見せ入超額も六千七百萬円の巨額に上り一月以降の入超累計は四億六千三百餘萬と早くも五億台に迫るに至つた即ち今回の輸出八百九十二万九千円は前旬に比し一割一分の減少となつた一方輸入は前旬に比し四千九百二萬六千圓（四割五分）を又前年同期に比しては實に十一割一分と云ふ何れも激增を示し今旬の一旬輸入額一億五千七百萬は三月下旬の一億六千三百萬に次ぐ記録的高額となつた而して一月以降累計を見るに輸出は前年同期に比し二億二千七百万（二割五分）の增加を示し輸出の基調は依然堅實を示してゐるが輸入は四億九百萬（三割五分）と輸出の增加をはるかに上廻るに至つた爲め入超累計も四億六千三百萬と一億九千百萬（七割一分）の激增となつた之によつて本年上半期の入超尻を豫想するに五億円突破は確實視され未曾有の記録的高額を示現するものと見られるに至つた、今旬貿易を內地重要輸出入品目に見るに輸出では生絲の七百六十万円減を始め大むね減少を示したが輸入では棉花の激增を始め羊毛鑛銅等時局を反映し軒並增加を示し爲替管理强化の餘儀なきを物語つてゐる

國産自動車の使用奬勵

【東京十日發】我國に於ける自動車はその大半が外國品の輸入で、國產品は甚だ振はぬ實情にあり斯くの如きは國際貸借關係からも看過し得ない實情にあるので、伍堂商相は十日の閣議で最近に於ける我國自動車工業の進步發達せる實情を說明しこの際各官廳では出來る限り率先して國產自動車を使用するやう心懸け依て外國品の輸入防遏に協力し範を民間に示すやうにされたい旨を力說強調し各閣僚の諒解を求めた

擧黨一致して 林內閣を打倒
代行委員で申合す

【東京十日發】政友代行委員會議は別項の如く幹事長に松野鶴平氏を再起せしむるに決した後、松野安藤兩氏も出席午餐を共にした後十一日の議員總會における黨の方針指示演說の草案を中心に協議を重ね午後三時散會したが林內閣に對する黨の方針は既定の如く極めて強硬なるものあり

林內閣が今日の狀態の儘持續する事は非常時下のわが國の政狀を徒らに複雜化せしむるもので國家の損失之より大なるはなくわが黨は現下の大局的見地より擧黨一致內閣打倒の目的貫徹に邁進せんとするものである

との趣旨を率直明快に指示したものとなる筈である。尚民政黨との連繫工作についても種々意見の交換が行はれたが

從來の黨略本位に基く政、民連繫論には贊成し難いが自ら方途が第一し林內閣打倒に併進する場合之を拒せずと語るも政、民の連繫は自ら成るものと見る

といふに意見の一致を見た、依つて民政黨が黨の大衆的見地に合致する場合にはこれと提携して進むが求めて連繫を策せず只管林非立憲內閣打倒に直進する方針を確立した

政友幹事長 松野氏を推す

【東京十日發】政友會では十日午前十時より三緑亭に堀山、前田、中島、島田四代行委員及び舊代行委員會を開き幹事長の銓衡を爲したが幹事長には大幹事長に依り黨の綜合を圖り現下の重大時局に善處する必要があるので松野鶴平氏を推す事に決定した

技術者を養成し 生產力を擴充
文部當局で立案中

【東京十日發】十日の閣議散會後閣議で問題となつた生產力擴充に伴ふ人的要素の充實に關し閣僚間に於て懇談的に意見の交換を行つた結果具體案は文部當局で更に研究する事となつたが應急的對策としては各種實業學校技術科學生の收容定員を增加し又熟練工養成の途を講ずるなども必要であるとの意見が有力であつた

再解散の言明は 不謹愼
商相糾彈を進言

【東京十日發】民政黨は十日午後二時より本部に於て幹事會を開き時局並に政策問題などにつき協議した結果左の申合せを爲しこれを總裁幹部に進言して實行に移す事として午後四時散會した

伍堂商相が議會の再解散を言明してゐるが如きは大權私議の甚しきものである斯る不謹愼なる言動に對しては斷乎糾彈すべし

閣議は十三日に延期

【東京十日發】十二日の定例閣議は當日英國皇帝戴冠式に當り英國大使館で祝典を擧行するため林首相以下各閣僚列席するので閣議を繰下げ十三日午後一時から開くこととなつた

川越大使を中心に 對支策を協議
きのふ三省會議開催

【東京十日發】目下歸朝中の川越大使の歸朝報告を聽取と併せて再建對支政策推進に資せんとする外陸海三省會議は十日午後二時から外務省で川越大使を中心に開催、先づ川越大使より昨年駐支大使として赴任以來就中西安事變後の現地情勢を聽取した後、種々意見を交換し午後四時三十分散會した

大使歸任期

【東京十日發】川越駐支大使は昨年の日支交渉破綻以來深く責任を感じ自己の進退について種々考慮した結果去る三日佐藤外相と會見せる際辭意を表明したが其の後外相の再三の懇望により遂に翻意、十日川越大使より右の旨申出た、依つて川越大使は外相と打合せを遂げ來月上旬新訓令を携へて歸任再開の日支交渉に當る事になつた

見解一致す

【東京十日發】十日の三省會議に於ては陸、海、外務當局者間に率直な意見の交換を行つた結果對支策において川越大使の建言と大差なく見解一致した、依つて今後は三省の適當な措置により從來の行懸りを捨て外交一元化により近く再開の日支交渉に臨む事となつた

日埃會商好轉
埃及側の障碍除去

【東京九日發本社特電】日埃會商は昨夏エジプト側の國內事情により決裂し爾來會商代表は引揚げの餘儀なきに至つたが[illegible]一方日埃貿易も多年の我が方の出超からエジプト側の出超にまで轉換して來たので日埃交渉の諸條件はここにほぼ成熟し新任駐日エジプト公使が近く赴任するのを俟つて交渉の進捗を見る段取りとなつた

鐵の節約
閣議で申合せ
節約は約三割七分

【東京十日發】各官廳における鐵の需給調整に關し十日閣議において各官廳協力して約三割七分の需用を節約する事を決議し左の如き申合せをなした

最近における鐵價資の緩和對策の一方法として四月十九日の閣議申合せを以て具體案を決定するまで取敢へず鐵を使用する事業の着手はこれを見合すことにして置いたのであるが本日の閣議で右具體案の決定を見たので直ちにこれを實行することになつた、即ち鐵を使用する政府事業は代用品の使用、方法の變更、計畫の縮小又は取止等の方法に依り極力鐵の需用を減少することにした結果、國防關係の分を除きたる政府の鐵需用豫定數量の約三割七分を節約し得る見込みである、右の外外地に於ても大體右に準じ鐵消費の節約に努むることになつて居り、又公共團體の事業や政府の補助事業の鐵需用節約に就ても關係省において夫々適當な指導を講ずることにした

鐵の節約高
國防關係を除いて 最低十四萬八千噸位

【東京十日發】政府は十日の閣議に於て鐵の消費節約方針を決定したが、右に伴ふ鐵の節約量は本年度の鐵需給豫定數量約百萬噸の內國防關係を除く約四十萬噸に對して其の三割七分たる十四萬八千噸と見られてゐる限度となる見込みである、尚政府としては右の外に國防關係に於て陸海軍當局の自發的節約により又地方公共團體及び外地などに於ても夫々節約し得る見込みであるから更に相當量の消費節約を實行し得るものと見てそれにより物價騰貴抑制の一助として相當の效果を收められるものと見てゐる

國際經濟會議開催 ほゞ見透しつく？
デ米代表歸米の途へ

【ワシントン九日發本社特電】アメリカ代表ノーマン・デヴィス氏は國際砂糖會議を機に四月上旬ロンドンに乘り込んで以來歐洲各國代表と國際經濟協定について協議を重ねてゐたが八日サザンプトン出帆のマンハッタン號で歸米の途についた、デヴィス代表はワシントンに歸還後ルーズヴェルト大統領に打診工作の結果を詳細報告する筈だが國際提携の前途はかなり有望の樣子で報告內容は次の通りと解される

一、國際經濟會議　國際經濟會議の見透しは漸次好轉し各國とも經濟上の協力を希望してゐる

一、英米通商調整　英米兩國間にカナダを除き英帝國全土を包含した通商協約締結が可能である

一、歐洲政局　米國は英國が歐洲の平和確立工作に乘り出すのを期待しその政策にモーラル・サポートを與へる

一、極東問題　極東に關しては英米兩國緊密に協力し更に海軍問題その他に關して日本と諒解を遂げる

一、獨逸問題　ドイツ政府は目下その態度協調的で國際平和會議に參加の意向を示してゐる

一、ヴァンゼーランド首相の使命　六月中旬ベルギー首相ヴァンゼーランド氏が經濟提携案推進の使命を帶びて來米する際戰債問題、通貨協定案についても討議されよう

尚アメリカ國務省筋では極度に愼重な態度を持し打診工作の進捗狀態についても一切言明を避けてゐるが國際經濟會議開催の見透しは殆どついたとの樂觀的見透しに大體傾いてをりただ會議提唱の發議をルーズヴェルト大統領でなくやはり歐洲政治家に期待してゐる模樣である

國民大會を前に 共產黨が宣傳戰
周恩來、意見書を配布

【上海九日發本社特電】中國共產黨領袖周恩來は曩に國民黨中央常務委員會を通過した國民大會組織及び代表選擧法に對し同法が民主化と逆の方向を目指すものありとし、今回反對意見書を周個人の名で各方面に送附したが、意見書は「我等の國民大會法規改修意見」と題し、その中に共產黨の文字を用ひてないことは國共妥協問題と關聯して注目されるが、中國共產黨が國民大會開催を前に再び宣傳戰に乘出したものと見られてゐる　意見書の大要左の通り

國民大會召集は國民黨が一黨專制政治を拋棄する手始めであり人民が自ら積極的政治に參與する民主政を布き抗日民族として統一する爲めでなければならぬ國府が發表した國民大會は斷じて民主的と言ひ難く上記の任務を果さしめるものではない我々は左の改正基本意見を提出する

一、國民大會は眞の民主的選擧による代表を以て民主的憲法を制定し民族統一綱領と對日抗戰發動を決定すべし

一、國民大會は全國の政治犯を釋放し一切の人民自由權利剝奪の法規を廢止すべし

右の原則に基き吾人は左の改修具體意見を提示す

一、滿二十歲以上男女の普通選擧

一、指定代表を廢し全部自由無記名投票

一、各黨派及び學生會の特殊選擧代表數の增加（その他略）

日英交渉は 全面的調整

【東京十日發】ロンドンに於て目下話合が進められてゐる日英會談につき支那側新聞の一部では恰も支那に於ける勢力範圍の設定を考慮してゐるに非らずやとの報道があるので外務省は十日左の見解を表明した

新聞報に據れば支那側では日英間の話合ひを何か支那の犧牲に於て進められてゐると見る向きもあるやうであるが之は全く事實と離れた杞憂に過ぎない、日英間の交渉は兩國の全面的關係の調整といふ事が主たる目的で特に第三國を目標とするものではない

支那の豫算
歲入出各十億元弱

【上海十日發同盟】民國二十六年度國民政府豫算案は近く立法院へ提出される運びとなつた、歲出入各十億元弱で支出面においては國家建設費たる各種事業費が昨年に比し著しく膨脹し、これに對し收入面では關稅、鹽稅、統稅等の增收が相當見込まれてゐる、即ち豫算案について見るも國民政府がこれら三稅引上を企圖してゐることは明かに觀取される、尤も統稅は既に引上工作相當進捗して居り關稅及び鹽稅の引上を如何にするかは注目される所であるがその中、鹽稅引上についても目下立法院で審議中であり引上率は一律に一割と傳へられてゐる

三輪參謀長 近く上京

【馬公十日發】三輪要港部參謀長は海軍省に開かれる參謀長會議出席の爲め十七日馬公發上京來月十一日頃歸任の豫定

稅務會議第一日
諮問事項第一問に答申

【臺北電話】稅務會議第一日は十日午前八時半より府正廳に於て府側、森岡長官、嶺田財務、山縣內務兩局長、拓務省施設局理財課長代理河野氏、江藤稅務、西村地方兩課長、濱田、國見兩事務官、佐藤理事官、地方側は高橋台北州稅務課長外各州廳稅務課長並に稅務出張所長等十二名出席して開催

先づ森岡長官、財務、內務兩局長より夫々訓示あつて諮問事項第一問の諮問答申に移り、各地方廳稅務課長及稅務出張所長より地方の實情に即せる適切なる答申あり四時半第一日を終つたが答申內容は大要左の如くであつた

今回の稅務會議は稅制整理實施直後でもあり未だ民情的諸事は詳かに知悉するを得ぬが本島の民度經濟力の現狀に即したる稅制整理であるので大體に於て妥當なる改正と認められ、非常時局の克服及び本島の特殊使命達成上國及地方に於て施設すべき事項の多き現狀に鑑み寧ろ當然の改正であり、內地に於けるよりも負擔輕きこと及び從來に比し一層負擔の公正を期したる適當なるものとして一般民情は平靜である、稅の民衆化、特に稅務行政の第一線に於ける官民融和協調が必要であり、又納稅精神の涵養、法令の周知、納稅組合の獎勵、稅務相談所の活動、稅務職員の敎養訓練、官紀振肅等に力を竭すことが必要である

第一日の諮問事項

第一問　今回の稅制整理に依り改正又は創設せられたる各種稅令の施行に關する所見を諮ふ

說明　本島に於ける今回の稅制整理は國及地方を通ずる稅制の根本的改革なるを以て之が施行の適否は直に國及地方公共團體の財政は素より國民經濟に對し多大の影響を及ぼすものなること蓋し言を俟たざる所なり、仍て稅制整理の實施を圓滑迅速ならしめ所期の目的の達成を圖る爲各種稅令の施行に際しては周到なる用意を以て之に臨み萬遺漏なきを期すること洵に緊要なりとす就ては國稅及地方稅を通じて從來の稅制及負擔に比し相當の變化を來すこととなる關係上此の際稅制整理に關する一般地方民情を審に察知し之が實情を答申せらるると共に斯かる一般島民に及ぼす影響に對處すべき方策は勿論事務取扱上考慮を要すべき事項、關係職員の訓練、納稅者に對する法令の周知並納稅精神の涵養に關する各種の對策其の他の事項に亙り詳細に所見開陳相成度

稅務會議日程

台灣總督府稅務會議は十日午前八時半より府正廳に於て開催されたが日程は左の如く十四日迄五日間に亙る

五月十日（月）總務長官訓示、財務、內務兩局長訓示、諮問事項答申（第一問國稅關係）

◇十一日（火）諮問事項答申（第二問國稅關係）、國稅關係の指示事項、注意事項、協議事項並に一地方廳提出事項の附議

◇十二日（水）諮問事項答申（第三問地方稅關係）、地方稅關係の指示事項、注意事項並地方廳提出事項の附議

◇十三日（木）及十四日（金）各種國稅並地方稅法令の要領說明及實施上各種の事項に關する打合

宋、韓兩氏が 對日策協議

【上海十日發同盟】山東省政府主席韓復榘氏は去る八日來山東東部地方を視察してゐるが冀察政務委員長宋哲元氏も今明日中に山東樂陵の鄕里に墓參に歸鄕する事になつてをり支那側情報に據れば兩氏は樂陵又は德州で會見し北支を中心とする對日政策の協定並に南京中央部との關係などにつき重要協議を爲す筈であると謂はれる

拓務次官後任
萩原局長昇任せん

【東京十日發】入江拓務次官は十日午後結城兼攝拓相を訪ひ病氣を理由に正式辭意を表明したので結城兼攝拓相は拓務人事に一新紀元を劃する意味から次官は省內から拔擢するに決し十三日の閣議に附議左の如く發令さるることとなつた

任拓務次官（一等）　殖產局長　萩原彥三
任殖產局長（二等）　管理局長　植場鐵三
依願免本官　拓務次官　入江海平

尚管理局長の後任には外地の局長級から起用される豫定である

臺灣に關係なし
森岡總務長官語る

入江氏の辭任に伴ふ拓務次官の後任に就て東電は別項の如く報じ、尚その結果、同省管理局長の後任には外地局長級から起用する豫定なる旨を報じてゐるが、右の東電が果してそのまま實現するかどうか、尚若干疑問の餘地はあるが、今次の拓務省人事と台灣との關係に就き森岡長官に訊せば語る

入江君はずつと以前から—確か永田拓相の頃からと思ふが、その時分から辭意を持つてゐたやうであつたが、それが後任の都合や何かで延び／＼になつてゐたのであらう、今度實現するに至つたものであらう、之に伴ひ外地から本省局長を採ると云ふ新聞電報は今見た許りであるが台灣には全然關係はない、そんな話は聞いて居らぬ、併し若し拓務省にもう局長の椅子が空くとしても省內にもう局長になつてもよい人がゐるやうだから外地から採らんでも省內で間に合ふのではないかとも考へられる、併しそれ等の事は全然耳にしてゐないからどうなるのかは判り兼ねる

東株代行增資保留

【東京十日發】東株代行會社の增資に關し商工事務當局では既報の如く認可する事に方針を決定伍堂商相の決裁を求めたところ商相は同社の現狀は今日直ちに增資の必要を認められず寧ろプレミアム稼ぎ其他憂慮すべき弊害を起す虞れが多いとの理由で認可を保留する事になつた

阿部大將が 金瓜石視察

【瑞芳電話】來台中の阿部大將は台陽鑛業島田專務の案內で十日午前八時三十分台北發自動車にて金瓜石鑛山に向ひ同九時四十分同地着、事務所に於て三毛所長より同鑛山概況及び從業員の生活狀態、子弟の敎育並に非常時に於ける鑛山警備等詳細なる說明を聽取し晝食後水南洞選鑛場の視察をなし午後三時過ぎ自動車にて出發歸北した

東京市長事務代理

【東京十日發】後任市長決定に至るまでの東京市長の事務は第一助役大久保留次郎氏が代理することとなつた

生產黨が請願
改革意見を齎し 代表が、長官・高等法院長 軍司令官を訪ねて

大日本生產黨台灣黨務局では九日台北市公會堂で開催された第一回全島代表者會議の決議に基き右會議の代表者として常見、勝本（台中）、木村（花蓮港）、吉冨（屛東）、樫尾、清水、佐川（台北）の諸氏は十日午前先づ總督府を訪問、總督は不在の爲め森岡長官に會見

台灣總督府官制改革、內地人に戶籍法實施、內地人に社會政策實施、內地人永住政策實施、東部開發の促進、大國營局設立

の六項につき急速實施方を促した意見書と前日の決議內容とを添附提出し、十一時半より約三十分に亙り種々意見を開陳、次で法院に伴藤高等法院長を訪ね、これ又約三十分に亙り會見、特に戶籍法問題につき盡力を乞ひ、更に軍司令部に到り畑軍司令官に同樣意見及び決議を提出し、之が實現につき配慮を懇願した、尚一同は同樣の趣旨を海軍武官室を通じて和田馬公要港部司令官へも陳情することになつてゐる、尚同黨では九日の代表者會議の名に依り、日本主義に依る台灣の革新淨界に關する宣言を發表した

殘存米
第一次發表

【東京十日發】農林省第一次發表本年五月一日現在米穀現在高府縣外十五地方の分左の如し

（對前年同期比較減、無きは增）（單位千石）

青森縣	六五七		一、三三八
新潟縣	一、七八一	減	八四
茨城縣	一、〇五五		一九九
山形縣	一、三三一	減	五五
石川縣	五三六	減	三三
富山縣	五一三	減	一八
岐阜縣	八二六		五四
三重縣	七八七	減	一
島根縣	五七二		七〇
岡山縣	一、〇〇四		五九
山口縣	八一七		二
香川縣	五八二	減	三五
愛媛縣	四九〇	減	一五
熊本縣	一、〇二二		一三
宮崎縣	五八四		七五
鹿兒島縣	八二八		五九
合計	一二、三二三、一二〇石	減	六六、三五五石

外科 皮膚科 泌尿器科 X線科　一番ヶ瀨醫院　本町一丁目五番地　電話 七八九番

小兒科 內科 X線科　大磯病院　兒玉町三丁目　電話四六四八番　病室新築落成・設備完備

外科 肛門病科 X光線科　菅野醫院　本町三丁目（宝湯前）電話四〇六番　醫學博士 菅野尚夫

產科 婦人科　鶴田醫院　京町三丁目（宝通り）電話二二九七番（入院隨意）

眼科　塚原眼科醫院　表町二ノ八　電話三四三番（入院隨意）醫學博士 塚原

小兒科　武藤醫院　表町一丁目三（中央隣り）電話二八五九番（入院隨意）

耳鼻科 咽喉科　藏田醫院　京町壽通り　電話三三七番（病室完備）

小兒科　松山醫院　榮町一丁目八（新公園横）電話二五四〇番

產科 婦人科　福田醫院　大和町　電話二四九七番（病室完備）醫學博士 福田

內科　秋山內科醫院　京町一丁目　電話三九八番（入院室完備）秋山

耳鼻科 咽喉科　天野醫院　榮町一丁目八番地　電話二四〇二番

皮膚科 花柳病科 泌尿器科　三艘丸醫院　表町二丁目二二番地（宝通り）電話二八五五番（入院隨意）

小兒科　關屋醫院　京町一丁目五二番地　電話二六七二番（入院隨意）

內科 皮膚科 性病科　千本醫院　京町一ノ五二　電話四〇八番　醫學博士 千本信次

外科 肛門病科　菅沼醫院　本町二丁目一番地　電話九五四番（入院隨意）

齒科　青木齒科醫院　台北市榮町二丁目一六番地　電話・四七九五番

甘藷の新優良品種育成に成功(上)
臺南州立農試の手柄

近年我が国内に於ける各種の事業の發達に伴つて、之が燃料殊に液體燃料の需要額が急激なる増加を示しつつあるので、國内に於ける資源に乏しき燃油の混合用として

◇…無水酒精 の増産が企畫せられ、本島に於ては甘蔗を原料として年産六十万石の無水酒精の生産に努めんとしつつある折柄本島に於ける重要農作物の一つである甘藷も亦無水酒精の原料資源として新たなる役割を演ずべき可能性を多分に有するが為めに、從來の食料品及工業用原料としての重要性の大なる外に本島の甘藷は國策上極めて重要なる燃料問題解決上の一資源として新らたに其重要性を茲に加へんとしてゐる今甘藷の全島に於ける産額を見るに、昭和十年の

◇…作付面積 は一四二、五二一甲餘、收穫高二、七〇六、八三四、九八二斤、價額二五、四三三、〇六六円であつて、其の産額は島内に於ける重要農作物たる米、甘蔗に次いで第三位を占めて居り、而も年々本島より約百万円内外の移出を見る様な状態である。而して台南州下に於ける甘藷の産額は全島第一位で、昭和十年の作付面積は五三、〇五七甲餘、收穫高一、三〇〇、一四四、九九六斤であつて、全島總生産高の約四割四分餘を占め、其の價額は一〇、五九八、一二二円の多額に達して居る

然るに台南州下に於ける

◇…甘藷作は 中研嘉義支所の育成に係る台農第十號外數種並に在來種中の優良種の普及と栽培法の改良とに依つて進歩の跡は認め得らるるけれども尚未だ甘藷塊根收量も少く且つ品質も亦良好ならざるものが多く、品種に栽培法に改良を要すべき點が多々あつて所作發展の餘地は頗る大なるものがあるのである。台南州立農事試驗場では州下の三大重要作物の一つたる甘藷の

◇…重要性に 鑑み之れが改良發達に資せんが為めに、大正十四年度より品種試驗並に栽培法に關する各般の事項に亘り試驗研究を開始したのであるが、特に從來施した品種試驗のみでは品種改良の効果を擧ぐるのに不充分である事を痛感したので、昭和九年度より三浦場長指導の下に、人工交配に依る品種改良事業に着手した所、苦心の結果幸にも所期の如く良好なる成績を收むる事が出來たのである。即ち州下に廣く

◇…現在栽培 せられつつある優良品種台農第十號に比し其の成績優良なりと認めらるるもの八品種を現在迄に育成し得たのである。之れは台南農試の努力の賜であつて甘藷栽培上特筆すべき成功と言はねばならない

而して前記の優良育成新品種は同場に於ける試驗年限滿三ヶ年以上を經過し、而も優良なる成績を擧げ得たので、昭和五年度に於て甘藷の品種改良事業に着手すると同時に創設し目下經續實施中である地方品種試驗(東石郡朴子街)及

◇…アルカリ 土壤適應品種選出試驗(新營郡安順庄鹽分地)に供用すると共に合せて新營郡下に於ける一般農家に試作を行はしめた所、其の出來榮えが良好であつて之れ又共に良成績を收め得た為めに、試作農家は勿論附近の一般農家では本年度直ちに之が栽培を行はんと希望する傾向が濃厚であるとの事である 今夫等の成績及特性の概要を示せば次の如くである

鐵道部でも鐵使用を節約
一萬六千六百九噸の內一割七分はお預け

鉄材の節減、使用制限などの声に、そのイニシアルの如く鉄を商賣道具とする鉄道部ではさすがに頭をなやましてゐるが、本年度鉄使用量について財務局に報告せるところをみるに、改築では一万六千六百九噸となつてゐるのを、約一割七分の使用量節約を條件なくせられ鉄道事業を繰延べ本年度打切り事業は姑息の方法をとり一万三千二百九十七噸、即ち二千八百十八噸の減少となつてゐる、右の内主なるものは何と云つても鋼材で一万三千二百九十七噸の內九千三百一噸を占め其他銑鉄、機械及部分品車輛用品、鉄棚等が合計約四千噸である、この一割七分減が果してこのまま承認せられるや否や大藏省の指示をもつて三割二割と云つた制限が行使されるやも知れず鉄の使用量が直接事業量に影響をもつだけに今後が注目されてゐる

無水酒精研究會
十日第一回會合を開く
田端局長は近く上京

無水酒精研究會の第一回會合は既報の如く十日午後一時から總督府會議室に於て開催された、出席者は殖産局からは田端局長、東田特産課長、土井、吉良兩技師、下斗米農務課技師、井田農務代理課長、專賣局からは今川局長、木原庶務課長、樋口酒課長、財務局からは中尾事務官、調査課からは小濱事務官等であつた、先づ田端局長の挨拶あつて後左の諸問題につき忌憚なき意見の交換を行つた

一、酒精工場能力に關する件
二、工場別生産高に關する件
三、製造原料に關する件
四、生産費に關する件
五、ガソリン消費高設計增加に關する件

尚田端局長は大藏省專賣局の酒精專務委員に任ぜられ、近く東京に於て最初の委員會が開かれることとなつてゐるので、上京前に台灣の酒精問題に關する討議を了したい意向であるから、右の研究會は引續き兩三日間開催される豫定である

便利屋の輸出品
厦門滯貨により制限

厦門を仕向地として對支中繼貿易の重要役割を演ずる台灣輸出商聚組合員たる便利屋は從來一航海の定員は三百名であるが、實際渡航する者は多い時は二百六七十名、平時は二百名內外で一人の持込み入荷總額は二件で船內に於て見積檢査を受け、別に荷入して正式輸出手續を受けるもの一二件あつたが、持込んだ商品は支那海關の制限に依り思ふやうに捌けず、泉州、福州の各奧地へ出荷が出來ないので、厦門だけでは消化難を喞たれ、昨年の冬物ですら尚六十万円の滯貨があり、雙方共悩まされてゐる折柄、去る四日付厦門領事館より無制限な商品持込に依る自ら招いた窮狀を打開する目的を以て、今後一便船乘込便利屋の人數を百二十五名に制限する通達が七月夕刻に便利屋の手に屆いたが、時既に便利屋中には九月出帆すべき乘船切符を購入せる者三百餘名居るので組合幹部があわてて早速外事課へ折衝中時限り無制限にて渡航許可交渉方を陳情した結果、外事當局は之を諒とし直ちに領事館に對し折衝電報を發した、八日午前中領事より許否の回答があるにも拘らず肝腎の商船廣東丸は領事の制限公文があるを以て超人員の乘船を拒絶し、便利屋は到底困難なるを理由に全部ボイコットするに決し台北へ引返した、今回の事件に依り基隆に停滯した貨物丈けで十八万円を算し八方塞がりに組合幹部は十日また總督府商工課、外事課に制限撤廢交渉方を懇請した

荷間で買人なく切乾諸益々安い
船會社に非難の聲高し

【高雄電話】高雄港に於ける切乾諸の商況は船腹の配給一向改善されてゐない為め依然在庫二十万袋を下らず輸出停止り際をうかがつて殺到して來る産地各驛からの到着に對し毎日の様に送り戾をなし鐵道の名にそむく高雄港の貨物振を如實に暴露してゐる、殺取不円價から新規取引一寸も出來ず折角內地から高値買注文が來ても買向ふ東兵出來ず座して商機を失ふのを見守ると云ふ狀態である、産地の荷つかへは之が為め益々甚だしく高雄高雄倉の千斤當二十六円を唱へたものが慘落して今では千斤二十五円五十錢を唱へ高値より十円餘を慘落し生産者は極度に悲鳴をあげてゐるが台灣産業無視の船會社のやり口に對し非難の声渉洋として上つてゐる

『赤ジャス』を凌ぎ『あけぼの』時代到來
幾ら造つても足らぬ始末
專賣局は大有卦

內地に追随して煙草の値上げを行つた直後は台灣專賣局の煙草の賣上げは一時其の賣上增加率は釘付狀態にあつたが都市も農村も一般に好況で事業界の景氣も良好なるもので煙草の賣上増加を來しきものがあるので煙草の賣上げは激増し四月の新年度に入つてからは全く値上げ前の常態に復し寧ろ異常的賣上增加を示すに至つた、即ち四月分の煙草賣渡實績は百九十二万二千五百二十二円で豫定の百八十万七千二百八十九円に比し十一万四千二百三十三円の增加を示して其の增加步合は六分三厘となつてゐる、尤も前年度四月の實績が百六十六万二千五百一円であつたので當局では先づ百八十万餘円は大丈夫だらうといふ見當の下に豫定を樹てたものであつたが前年四月の實績を突破すること二十五万九千二十一円、其增步合は實に一割五分六厘に達した訳である、管轄局の賣渡高は

	四月實績	前年同期に比し增
台北	三九六、二〇円	一八、三
基隆	一四八、八二九	一四、六
宜蘭	七〇、九五	三、八
新竹	八六、三二五	一三、五
台中	三五七、六六七	一〇、八
埔里	三三、三三	二、一
嘉義	二〇一、六六	八、三五
台南	二〇〇、一二六	三、二
高雄	二六六、八〇	二、三二
屏東	一〇二、五三	六、二
花蓮港	四八、八六	一、九二
澎湖	三三、六六	二、二
台東	一〇、〇〇	二、二
計	一、九二二、五二二	一一四、二三三

尚レッドジャスミンに代つて大衆向煙草となつた『あけぼの』は遂月增加の一方で煙草工場で全生産能力を發揮三月には二千箱、四月には四千箱を全島に供給したがいくらあつても足らない狀態で當局でも其の需要の盛んなことに驚いてゐる

鳳山米走り品質は良好
三等合格率が多い

【高雄電話】稻熱病で其品質を懸念されてゐた鳳山郡下の一期蓬萊米は東港郡に續いて走りを出し十日米穀檢査所高雄支所直轄鳳山出張所にて三百九十五袋の初檢査をなした、台中六五號で品質頗る良好檢査の結果三等三百十六袋、四等十六袋と云ふ好成績を示した

淡水施合發總會

各地に支店を持ち一年間の木材賣上高五百万円に上る淡水驛前株式會社施合發商行は去九日午前九時より施坤記にて第十一回株主總會を開催當務取締役洪山氏より業務報告を為し當期利益金二十万三千餘円の處分案中國防獻金三千円、配當年三割其の他の件共原案可決した同社は昨年四月十日失火の為全燒の悲運に遭遇したが從來年々好成績を擧げたので六月より十八万円を以て以前より大規模の四百五十馬力に擴大新設し昨年暮竣工、一日の製材能力五百石となり業務擴張を要するので、一ケ月內に未拂込の株金十五万円と來年また十五万円を徴收することとなつた、同日午後二時より官民四、五百名列席の下に工場落成式並に火災當時の功勞者表彰式を擧行した

森永製品總會
配當は八分据置

森永製品台灣販賣會社は十二日決算重役會を、本月末第二十四回定時總會を開き昨年十一月より本年四月に至る半期の利益金處分案を附議する筈であるが、當期は農村を始め一般景氣引續き良好なりし為め製菓の賣行著増し煉乳は原料不足の為め國産品は一般に供給不足を告げ前期に比し一割方減少したるを認らか粉乳で補ふ方針をとつたが、製菓、煉乳、ドライミルクに森永食品工業の製品を合せて賣上げ約六十万円に上り昨年同期に比し約一割增加の實績を收めた併し引續き內容充實方針をとり配當は年八分据置の豫定である、因に內地に於ける森永系の會社は過般一齊に定時總會を開いたが、森永製菓は配當年六分据置、煉乳は二分增の年八分、牛乳會社と森永キヤンデーストーアとは年六分配當を可決し、森永食品工業は創立後未だ二年に滿たず而も事業擴張を盛んにやつてゐるので當期迄は利益繰越、無配當となつてゐる

斗六産米平年以上
初檢査は六月十五日頃
本期より上米の增目を增加

【斗南にて林記者發】台南州一期蓬萊米の大部分を占めてゐる上米地方の本年一期蓬萊米の作付面積は前年同期と大差なく、約二万甲步と云はれ、就中主産地たる斗六郡下が二千六百甲步、虎尾郡下が六千甲步即ち上米の八割餘を兩郡で占めてゐる、鐵道沿線、莿桐、西螺の排水惡しき部分に稻熱病發生せしもスッカリ恢復し頗る良好なる發育を遂げてゐる、稻熱病發生の基因をなしてゐるとまで云はれる程追肥が多過ぎた丈けに葉の色は良過ぎて黑ずんでゐる、稻熱病の被害は殆どないと云つてもよく、作柄は前年同期よりいいやうに見受けるから平年作以上と大鼓判を捺して不可はない、成熟程度は挿秧時期の相違により隣接田でも相當差があり、中でも二崙方面は地勢西螺方面より稍高く水利組合の配水終末地帶になつてゐる關係上挿秧最も遲くこれから穗を出すといふところである、早いところは斗六街字林內で今月末には鎌入れが出來る、崙包興よりは早く出る見込であるから台南州の一期産走り米はこの地方から出るだらう、移出米檢查當局では六月十五日に初檢査を施行する豫定、尙ほ台南移出米は規定により今のところ風袋共に百二斤四十匁になつて居るが、台南州上米は声價の向上を期すべくこの一期米より百二十匁(約三合)の口米を增し百三斤にして出すこととなり、附箋は內地までの輸送中落ちて上米の區分が判明しなくなるので今度各店マークの下方横に『南上』といふ字を捺印することに決し口米の增加と共に一期米から實施することに決定した

自動車は稀有の好況
輸入制限の為め先高見越人氣

自動車界は軍需工業を始め一般事業界の活況と農村景氣の為め需要激增し內地の各製造會社は之が製造に忙殺され契約品以外のものは各方面から引ツ張り合ひといふ有様で過般台北市の市バス二十台、基隆バス五台、富士タクシー五台其他十餘台の注文を受けた南部自動車會社は之が製作納入に不安を感じたので柴田專務が先月飛行機で上阪、ゼネラルモーター社に詣り幾度か交渉を重ねて漸く右引受分だけ今月末迄に製作を終へ引取り得る契約が出來たといふ事である、柴田專務は去六日空路歸台したが、自動車界の近況に就て次の如く語つた

昨年十月十一日より實施された自動車法に依り本年十月十日迄一箇年間のシボレー、フォード其他の輸入自動車は二万五千台に制限されることになつたが一方國産自動車の生産高は七千台位に過ぎないから輸入を合せて三万二千台の供給力に對し需要は三万五千台を下らぬから來るべき九、十月頃に至つて三千台以上の不足を來す見込となつてゐる、之が為め今後は中古自動車が暴騰する處もあり販賣店としては今迄賣込んだ車に對し出來るだけサービスに努めて永持ちさせる方針をとらなければならぬと考へてゐる次第であるが右の需給關係からみて例年市價の下るべき秋には今年こそ逆に自動車が騰るものと見越されてゐる、併し各製造會社共目下極力能率を發揮し增産に努めて居り各官衙の年度變りに當む注文品も略ぼ一巡したから今月末より五月にかけて需給も一時緩和する見込である

因に自動車の市價は昨年秋頃に比し一割強に上つてゐるが、タイヤーだけはゴムの暴騰に連れ三月以來三割方上つてゐる

鹽糖總會
廿八日開催

【東京十日發本社支局特電】鹽水港製糖では來る二十八日丸の內工業倶樂部に總會を開き年六分配當案、物上擔保付社債一千万円發行の件、定款第四條中會社の廣告は台灣日日新報及時事新報とあるを時事を削り中外商業新報と改むる件、取締役勝又榮氏任期滿了につき改選の件等を附議する

貯銀重役會議

貯蓄銀行では十日午前十時から臨時重役會議を開いた、出席者は松岡頭取、原田、藤原、劉、陳各取締役、梶野監査役らで郡頭取より內地財界情勢や、官廳方面との折衝事項、業務近況其他承認事項に關し打合せがあつた模樣である

內外商況欄(十日著電)

株式
貿易入超に嫌氣手詰で軟化

【東京十日發本社特電】玉整理續行に休日明けも氣乘薄閑散で長期立會は一時間足らずで全部終了すると云つた狀態であつたが後場は貿易の入超增を入れ買方の嫌氣手詰急ぎとなり諸株一齊軟化した、短期新東は初め外電のボンヤリで五円方下放れたが西高と郵船昂騰で反撥しアト下押し五円絡みに低迷した鐘紡は依然重かつた、長期鐘紡は初め暖りであつたがアト新鐘が短期安を移し五円方暴落し人絹株も帝人初め何れも暖りであつたがアト買氣乏しく大體商品界の模樣眺めに新規商內は見送られ無活氣商情であつた、砂糖株は鹽水、日糖が低落し濱糖、帝糖は引續き商強を示したが東京株も大體下鞘で買見送られ概ね低落した炭礦株も之につれ利喰賣物嵩み北炭、九炭、三菱等一、二円方反落し九炭新のみ前場四円餘昂騰注目された、右は拂込徵收說濃厚で又一面には三菱との合併說も傳つてゐた船株の一角は買氣旺盛で郵船商船共頗る好勢だつたが後場一服模樣となつた、短期郵船も十円より配當落たが寄附直に急に配當を埋めるの好調を示した、これは英伊關係の惡化を傳へられてゐるからでもあるが山一系の買煽りも相當強く之が為マバラ賣方の踏物も目立つてゐた、併し後半踏物一巡から高値行悶へ模樣となり一服商狀となつた、後場は同様一服模樣となり其他綿株も前場好調を見せてゐたがアト概ね小緩み、大東紡、煙草新、ラサ工新が利喰賣物に下押したのが注目され日鐵、日産も不活潑、東株も新舊共に軟調不味であつた

大阪短期日步(單位錢)
【大阪十日發本社特電】

窒素新三　曹達三　滿鉄逆一〇
宇治電九　東電三　大同一〇
東レ新三　日レ三　鐘紡五
鐘新五　洋新四　鐘新三
大株八　大新六　東新二
帝人三〇　帝人新三　倉新三
倉新七　日產一九　鋼管七
日立三　日石三〇　日糖三
日魯五　郵船一九　商船三

大阪株式短期取組(十日)

鐘新	買方	四四店	賣方	四〇店
大新	買方	三〇店	賣方	五七店
東新	買方	四三店	賣方	四五店
帝人	買方	三三店	賣方	五二店
日產	買方	三一店	賣方	五四店
商船	買方	二八店	賣方	五七店

東京長期總取組

當限	一、四二七、〇七〇株
中限	一、二二六、六三〇株
先限	二四八、二三〇株
合計	二、九〇一、九三〇株

砂糖

大阪清算 盆槍
【大阪十日發本社特電】國際砂糖會議成立も反響薄く物價制策見透し難い懸念の押賣氣賣物に外糖高に副はずぼんやり後小緩み

大阪現物凡調
【大阪十日發本社特電】分蜜は定期のぼんやりと買氣薄に凡調、耕糖賣物薄に落着く

大阪砂糖現物
△分蜜TAB　一九、九五　TE
A　一九、九〇　DSA　一九、九五
△耕糖　ST　三三、〇〇　MS　三三、〇〇　三盛三
〇二三、一〇
△耕地白糖　A双　二三、七五
△再製三温　OBB　一九、八〇
△黑糖琉球⊖　一四、二〇

期米
天候好順と各地下げに新安値へ

【大阪十日發】東京の下放れ報と天候の良好に賣人氣旺盛となり朝鮮の下げ足頻著と相俟つて買方は去勢されたかの觀を呈し在米發表待ちの裡に下押した

堂島前場況
【大阪十日發】天候良好と東京安に先限は三十四円六十錢安に寄り朝鮮の割ハゲに買氣振はず結局四十七錢と安値止め

堂島前場主なる手筋
賣方　正米筋、地場軟派、目先筋
買方　東京筋、地場強弱

堂島前場主なる手振
賣方　灣先一、二〇〇　磯崎、今村五〇〇
買方　上槍一、〇〇〇　岡米五〇〇

堂島兩建控除保合
磯萬四〇〇
當限　九七、三〇〇石　買方　灣先以下十五店　賣方　小河以下十三店
中限　八七、七〇〇石　買方　小河以下十三店　賣方　灣先以下十六店
先限　四五、二〇〇石　買方　岡米以下十店　賣方　今村以下十四店
本日の出來高　三四、五〇〇石

大阪正米標準値(十日特電)

內地中米	三三、三〇
朝鮮中米	三三、〇〇
蓬萊米	三二、五〇

東西南北

取締役一名の補缺と定款變更の件を附議する臨時總會は今十一日午前十時同行で開催せられる▲故古莊頭取の後任に郡松二郎氏を迎へることは本日既定のもので監督官廳側でも同意してゐるし、株主の大多數も是認してゐる樣である▲郡松老は曾て世界大戰當時の好況時代から大正十年貯蓄銀行が創立されるまで商銀に籍を置いて木村頭取の下で專務をつとめた人である▲同氏は既に十六年を經過し老も可なり歳をとつた六番學生に努めてゐる老は歲より若くも見えるしまだ／＼元氣である、日銀が台灣に出張所を置いた當時から台銀を経て商銀に移り今の貯銀に至る老銀行生活正に四十年以上となるが▲商銀と貯銀との關係は銀行間も親子關係であり郡松老自身も商銀專務時代からの株主であるから老の商銀頭取は一番無難といふ所であらう▲假令資用のある人でも銀行經營に全く經驗のない人は不適當である、此の意味からすると天下りもいけないといふ事になる▲斯うみて來るとけふの臨時總會は先づ先づ平穩に豫定の筋書通り運ぶだらうと見る向が多い。

新米氣分濃化し蓬萊は期近急落
丸糯も下げ足急

內地天候良好と東京の下放れを入れて賣人氣旺盛となり朝鮮の下げ足急激と相待つて朝米大阪期米先限は三十四円五十六錢と寄付き節惡的商狀を辿つて四十七錢と打止め後場は朝鮮の急反落と各地の一齊安に三十四円二十八錢と下放れ其の晝二十一錢迄叩かれたので利喰ひに三十錢と大引した一期蓬萊米は高雄在庫七百六十八袋あり既に三千七百万石台と見越して居る米數字の如何にも依るが一段では前の高値より十八丁方の暴落を演じた素地天候良好と期米安を眺めて人氣軟化し後場十一円七十九錢と休日前の氣配に比し十三丁方下押した季節外れの丸糯は在庫四万八千餘袋と蓬地在來米喪失なので氣配が強く春賠変賞額を控へ前途に一段の警戒安が免かれない形勢で蓬萊米も新米氣分漸く濃化し十日高雄新一期米現物十一円九十錢と數日前より二十錢安を現はした例年新米現物は市場の當限よりいつも三五十錢の高唱へであつたが過月當限十一円九十錢台で保合つたときは現米は僅か數丁上鞘の十二円十錢で取引され當限の割高なことを異狩さし七、八月物契約米は十一円二十五錢で出來てゐる今後現米呈遞に依る訂正安が實現するのではないかと見られてゐる

堂島雜觀

在來種　一〇、三〇
丸糯米　一一、三〇

【大阪十日發本社特電】在米遞く明日發表で硬軟兩派觀望で今朝は手控へ以外に新規買なく內地精の擴大に剌激されたが順氣良好と資材料視され地場目先筋叩き姿勢松本ぼつくぼつ買ひ拾ひ無時に崩れて頭重裡にも下げ遞り氣情、內鮮期は仁川新甫一円四十七錢本日より一円九十六錢と擴大し注目される、鮮地米市場割高關係同地正米商強に內地よりの買注ぎ皆無に填頭在米增加更に內鮮運賃引上げで一層需要減退するものと見られ保算更改の必要に迫られるのは當然、期振大に伴ふ同地正米の流入限迫見越と天氣良好で買氣萎縮

堂島餘聞

【大阪十日發本社特電】在米弱氣說多きも三千七百万石とすれば三月在米四千六百八十七万石、台鮮移入百六十八万石、計供給四千八百五十五万石、輸出米十万石を差引き三、四月の消費千百六十五万石と推算され八年の千百七十九万石を除けば記録的な消費と觀き弱氣であり得ぬと云ふものあり某は三千七百万や七百五十万石では問題にならぬ、次の材料は植付如何のみと氣薬薄▲當先鞘縮小買の延べ戰態度積極的となり賣も渡し米強行の意思なく乘替で行き得被る說擡頭▲今朝嶽岐から七十錢建で一千俵の賣あり地場軟派買ブローカーの投げもの、全盛として九十五錢建から四円位正米は不變で堅い突込賣殺形

大阪重要商品
【大阪十日發本社特電】

神戶ゴム現物　七七五厘
木綿文印現物　六四五厘
モスB一現物　四七八厘
人絹綿半地　一〇五厘
人絹帝人C　八二円
絹紡絲二絲　四〇円
ネル九〇生地　八円八五錢
澱粉新現物　七円六八錢
鉛粕米物　五円三〇錢
電氣銅塊(水無倉)　二七円九五錢
鋼板一分　二七〇円
銑鉄釜二浦　七四円
平板　一円一六錢
浪板亜鉛引　九七錢
桐油　一円五八錢
木材米松大角　一円九五錢
曹達灰內國　九円六〇錢
北海小豆新三　一円六〇錢
毛糸ZC　二円九七錢
豆粕百斤　一円七〇錢
硫安日窒十貫以　五円〇五錢
硫安バラ沖渡　一〇〇円
過燐酸十五%　一円八八錢

島內商況

臺米現物相場
基隆商業組合調査

		前日對比
二期在來米	九六	一錢高
北部二期蓬萊米	一一三六	一安
中部二期蓬萊米	一一一七	一安
南部新一期蓬萊米	一一〇七	一
北部二期丸糯米	一〇三三	六安
中部二期丸糯米	一〇三〇	五安
南部長糯米	九八六	三安

正米市況後場
▲二期蓬萊米　當限　一〇、三八　不中　限
▲二期丸糯米
▲一期蓬萊米　當限　中限　先限　一二、元　一二、五五　一一、二三

臺南籾相場(十日)

品種別	最高價格	最低價格
▲在來米		
白殼	七一円五〇	七一円〇〇
天來	七二、五〇	七二、〇〇
清酒	七二、〇〇	七一、〇〇
早穗	七二、〇〇	七一、〇〇
石白	六九、五〇	六八、五〇
万仔	七〇、〇〇	六九、〇〇
▲蓬萊	八四円五〇	八三円〇〇
▲丸糯	—	—
▲長糯	六八、〇〇	六六、五〇

淋疾の新治療法

苦心の研究つひに完成

淋疾の根本的全治が困難なる事は、既に周知の事實である。吾社に於ても淋疾の治療藥としては、內服藥、サンタコール（純良印度產白檀油を原料とし、粉末或は錠劑に精製し、胃腸障害なき優秀藥品）注入藥ヒヨレゴール（一回の使用量、極めて少量にて足り、しかも殺菌溶液の濃淡は任意であり得る）を發賣し、之等は既に著名の專門醫にまで使用されてゐる。

然しながら、內服藥にては、尿道內の淋菌に對する直接的の殺菌力は薄弱であり、また注入藥にては、尿道內に於ける殺菌時間が一回僅かに二、三分に過ぎないために、粘膜深層に潛在する頑強なる淋菌に對しては、其の效力は遲々として進み難い。

ここに於て吾社は更に研究に着手し、多年苦心の結果、つひに完成したのが、ウラルゴールである。

しかして此のウラルゴールが發表さるゝや、各大學病院を始め、大病院に於て實驗の結果、現在に於ては各方面に使用され、淋疾の新治療法として名聲益々高まりつゝある。

日英米佛製法特許

吾社に於て新に完成したるウラルゴールとは、殺菌力強き特殊の銀劑と粘膜深達性に富む色素劑とを、獨特の方法により化學的に結合して粉末とし、此の粉末は直ちに溶解する極めて薄き皮の細き管中に入れてある。

故に此の管を尿道へ挿入すると、外管は忽ち溶解し、內容は粉末なるが故に、水溶液の如くに、二、三分にて外部へ流出する事なく、尿道彈力によつて抑へられて尿道粘膜の微細なる部分にまで平等に分布密着し、其のまゝ徐々に溶解浸潤しつゝ、一本にて數時間にわたり間斷なく殺菌深達作用を持續するのである。

即ち、內容が粉末にて、然も一回にて數時間強力なる殺菌深達作用を持續する點が、內服藥、或は銀劑溶液等の注入藥と異るウラルゴールの新發明價値にて、されば感染早々は勿論の事、たとへ慢性難治の淋疾と雖も、速かに排膿、淋絲を消退し、無菌狀態に導くと同時に、よく再發防止に奏効するのである。

適應症
一、感染早々の患者には、短管を使用されたし。
一、慢性、或は再發性の患者には、最初に短管を、次ぎに中管を使用されたし。
一、頑性か、或は數年、十數年の固疾慢性症の患者には短管、中管の次ぎに長管を使用されたし。
一、豫防用としては、（其の翌日にでも可）一回に短管一本を挿入されたし。

〜使用法は頗る簡單安全　携帶にも甚だ便利なり〜

日英米佛製法特許　ウラルゴールの種類と價格
短管　三本入（豫防用）　ケース付カバー付　〇円七五
同　十本入（初期用、男子慢性及再發豫防用品、少女慢性及子宮頸管用）　同　二円〇〇
中管　十本入（男子慢性及再發用、女子尿道及膣用）　同　二円五〇
長管　十本入（男子慢性固疾用）　同　三円〇〇
（外に大量入、病院用あり）
（治療用としては、一日一本或は二本使用の事）
（使用に要する時間、一本僅かに二、三分）
（殺菌作用持續時間、一本にて三時間より六時間）

類似名あり、ウラルゴールの短管、又は中管、或は長管と御指定を乞ふ。
各地の藥店及びデパート藥品部にあり。若し品切れの時は直接發賣元へ御注文あれば　內地に限り代金引換にても直ちに發送す。（前金注文は送料不要、郵券代用にても可）

實驗各博士の說明書進呈

藥種貿易商　東京市日本橋區本町三ノ一
發賣元　友田合資會社
電話日本橋（二八）〇七一二、〇八一四九、〇七四七　振替口座東京一九三八

ウラルゴール

U.133